

**SERVICIO PROVINCIAL DE MEDIO NATURAL DE
GUADALJARA**

**PARQUE NATURAL
DEL ALTO TAJO (PNAT)
MEMORIA DE ACTIVIDADES 2024**



INDICE

INTRODUCCIÓN-EL PARQUE NATURAL EN CIFRAS

1- ACTUACIONES DE GESTIÓN

1.1.- ACTUACIONES DE CONSERVACIÓN Y DE RESTAURACIÓN PAISAJÍSTICA.

- 1.1.1.- *Actuaciones de restauración y seguimiento de actividades ligadas a la minería de caolín.*
- 1.1.2.- *Plan de Conservación del águila perdicera.*
- 1.1.3.- *Seguimiento de las poblaciones de alimoche y halcón peregrino en el PNAT.*
- 1.1.4.- *Proyecto de reintroducción del buitre negro en el PN del Alto Tajo y PN de la Serranía de Cuenca.*
- 1.1.5.- *Otras actuaciones de conservación contemplados como objetivo del PRUG y ejecutadas por otras entidades y con la colaboración y autorización del PNAT.*

1.2.- ACTUACIONES RELATIVAS A LA GESTIÓN DEL USO PÚBLICO, DIVULGACIÓN, INTERPRETACIÓN Y EDUCACIÓN AMBIENTAL.

- 1.2.1.- *Funcionamiento de los Centros de Interpretación del PNAT*
- 1.2.2.- *Perfil del Visitante del PNAT*
- 1.2.3.- *Programa de actividades*
- 1.2.4.- *Elaboración e impresión de diversos materiales y recursos para la información y divulgación del Parque.*
- 1.2.5.- *Mantenimiento de equipamiento e infraestructura de uso publico*
- 1.2.6.- *Servicio de vigilancia, control y limpieza de la pista del tajo en verano.*

2.- PROGRAMAS Y PROYECTOS DEL PNAT

- 2.1.- **SISTEMA DE RECONOCIMIENTO DE LA SOSTENIBILIDAD TURISTICA EN RN2000**
- 2.2.- **CONVENIO CONSEJERIA DESARROLLO SOSTENIBLE Y GEOPARQUE MOLINA-ALTO TAJO.**

3. OTRAS ACTUACIONES DESARROLLADAS

3.1.- ACTIVIDADES DE INVESTIGACIÓN

- 3.1.1. *Prospección y exploración espeleológica.*
- 3.1.2. *Otras actividades de carácter científico*

3.2.- CURSOS DE FORMACIÓN Y JORNADAS FORMATIVAS

3.3.- COORDINACIÓN CON LA FEDERACIÓN DE DEPORTES DE MONTAÑA Y ESCALADA DE CASTILLA LA MANCHA

4.- INFORMES Y AUTORIZACIONES EMITIDOS.

5.- ORGANIZACIÓN ADMINISTRATIVA DEL PARQUE NATURAL

6.- ACTIVIDADES DE LA JUNTA RECTORA Y SUS COMISIONES

7.- RESUMEN DE INVERSIONES

ANEXOS

ANEXO1: ESTADÍSTICA VISITANTES

ANEXO2: PROGRAMA ACTIVIDADES DEL PNAT

ANEXO 3: INFORMES AMBIENTALES EMITIDOS EN 2024

ANEXO 4: ANEXO FOTOGRÁFICO. LO MÁS DESTACADO EN IMAGENES

ANEXO 5: TABLA BUITRES NEGROS.

ANEXO 6: PROGRAMACIÓN ACTIVIDADES 2024 VIVE TU ESPACIO.

MEMORIA DE ACTIVIDADES REALIZADAS EN EL PARQUE NATURAL DEL ALTO TAJO DURANTE EL AÑO 2024

EL PARQUE NATURAL DEL ALTO TAJO EN CIFRAS.

Par comenzar esta memoria y a modo rápidas pinceladas se exponen algunas cifras representativas de lo que ha sido la actividad en el Parque Natural en el año 2023:

- **9.490** personas recibieron información en los **4** centros de interpretación y **3** puntos de información de los que dispone el PNAT de un total de visitantes al Parque de **entre 37.000 y 94.000** personas.
- **4** centros de interpretación en funcionamiento, abiertos **545 jornadas**, con una media de **24 visitantes por jornada de apertura**.
- **545** personas participaron en las **24** actividades propuestas por el parque en su programa de actividades a lo largo de la primavera, verano y el otoño.
- Celebración de **1** convocatorias de junta rectora, foro y grupos de trabajo Carta Europea de Turismo Sostenible.
- **5.000** mapas de uso público impresos para entregar en los Centros de Visitantes.
- **Renovación de la señalización de 179 km de la red de Rutas oficiales del PNEY no temáticas (senderos, Rutas etnográficas y rutas BTT)**.
- Delimitación de **60** plazas de aparcamiento en las AR de la zona de uso público intensivo del cañón del Tajo.
- Creación de una Mancomunidad entre Poveda de La Sierra, Peñalén, Zaorejas y Taravilla para la gestión de aparcamientos de verano
- **8731** reservas realizadas en la web de reservas, creada y mantenida por Nuestros espacios Protegidos de aparcamiento de vehículos a motor durante los meses de julio y agosto en la zona de uso público intensivo del cañón del Tajo, lo que supone un **aumento del 30% respecto al año anterior**.
<https://youtu.be/FBh9CeRysbo?si=8WZ8GRRkxhNbNyeX>
- Conclusión del proyecto de restauración integral de la mina de caolín Sta. Engracia revegetadas en el contexto del LIFE RIBERMINE.
- **4** buitres negros liberados durante el año 2024. Son ya **21** los ejemplares liberados. Gran parte de ellos junto con “Altotajo” (suelta de 2021) están fijados en el entorno de la zona de suelta, no alejándose más de **25 km** de la misma. Aquí puedes ver el video: <https://youtu.be/AjuKPAT50Po>.
- **Ampliación, en un 30%** de capacidad de las instalaciones de “hacking” de buitre negro de Peralejos de las Truchas. ejecutada por Rewilding Spain.
- Se ha actualizado el censo sobre abundancia de paseriformes invernantes en los **10** principales habitat de invernada del ZEC/ZEPA “Alto Tajo”.
- Colaboración con el proyecto de Rewilding Europe “Tierras Altas del Sistema Ibérico”. Entre las acciones contempladas suelta de **18 caballos de przewalski y 20 caballos potoka** que para ensayos piloto de restauración la herbívora como proceso ecológico. Y que se incorporan a las otras acciones desarrolladas con Tauros, caballos de przewalski y caballos serranos
- **493.692,30€** invertidos en distintas actuaciones y servicios, de las cuales **89.000 €** han sido aportadas por diversas instituciones y MMCC ligadas a proyectos del entorno del PNAT.
- **12** trabajadores a tiempo parcial atendiendo centros de interpretación, puntos de información, vigilancia y limpieza y mantenimiento de las infraestructuras del espacio protegido.
- **1** cuadrilla de mantenimiento que han realizado un total **150** actuaciones.
- **1** técnico realizando tareas de gestión.

1- ACTUACIONES DE GESTIÓN

1.1.- ACTUACIONES DE CONSERVACIÓN Y DE RESTAURACIÓN PAISAJÍSTICA.

Durante este año se han emprendido las siguientes actuaciones para la conservación y protección de los recursos naturales:

1.1.1 Actuaciones de restauración y seguimiento de actividades ligadas a la minería de caolín.

En el año 2024 se ha continuado con la participación en el PROYECTO LIFE RIBERMINE para la restauración de la Mina Santa Engracia en Peñalén. El estado de ejecución del proyecto es de un 85% en cuanto a presupuesto justificado y un 90% de las actuaciones.

Las principales actuaciones realizadas en 2024 han sido:

1. Conclusión (salvo un pequeño sector...) del remodelado topográfico y extendido de sustratos en las escombreras exteriores.
2. Ejecución de la última fase de las tareas de revegetación de las escombreras exteriores: Se han realizado, plantaciones y siembras en las escombreras, tras haber sido remodeladas con el método Natural Regrade y cubiertas con terreno apto para sustentar vegetación y protegidas contra la erosión con mantas de fibra en las zonas de mayor pendiente.
3. Seguimiento del impacto del proyecto en la red fluvial.
4. Ejecución del Talud Royale para dar estabilidad e integrar antiguos frentes de explotación que además ha aumentado su integración paisajística y la generación de huecos y fisuras que puedan ser empleados como posadero o incluso como enclave de nidificación a medio plazo por aves rupícolas
5. Informe de afecciones al sistema tras la DANA de noviembre de 2024 que propone una serie de actuaciones que se deben realizar en 2025.

1.1.2. Seguimiento del águila perdicera (*Aquila fasciata*)

En 2024 se ha continuado con los censos en el PNAT, con los siguientes resultados:

COD TERRIT	DENOMINACIÓN	Pareja	Incubación	Cambio nido	Pollos nacidos	Pollos volados
AFA-GU-01	HUERTAHERNANDO	si	si	si	1	1
AFA-GU-02	ARMALLONES	si	si	si	-	-
AFA-GU-03	OTER	si	-	-	-	-
AFA-GU-13	EL VILLAR DE COBETA	si	si	si	1	1
AFA-GU-21	VENTOSA	si	si	si	-	-

En diciembre de 2024 se continuó con el programa de marcaje de adultos ha concluido en 2025 con la consecución objetivo de marcaje de los adultos de las 5 parejas de águila perdicera prestes en el PNAT.

2023-2024 en diciembre y febrero. Es en este mes de febrero cuando cabría esperar una mayor abundancia de aves como consecuencia de la finalización del periodo invernal. En 2023-2024 se obtuvo un valor extraordinariamente alto de densidad en el hábitat de sabina miera, asociado principalmente a la inusual y elevada presencia de jilgueros lúganos *Spinus spinus*, que fue generalizada en la península Ibérica.

El número total de especies de aves detectado (riqueza) fue menor en los inviernos de 2022-2023 y 2023-2024 que en el año 2005, hecho que podría estar relacionado con las fechas en que se realizaron los censos.

La diversidad y abundancia de aves fue mayor en encinares y robledales que en los sabinares, aunque en estos últimos hubo mayor abundancia de zorzales (especialmente zorzal charlo) y jilguero lúgano.

Los censos específicos de zorzales se centraron en los sabinares (sabinar rastrero, sabinar y sabina miera), por ser los hábitats con mayor presencia de este grupo de especies. Se realizaron 24 transectos específicos a pie, comparando los resultados con los datos obtenidos en las estaciones de muestreo.

En general, las estaciones de escucha aportaron mayores densidades de zorzales con respecto a los transectos, y las diferencias fueron particularmente marcadas para *Turdus philomelos* y *Turdus viscivorus*. No obstante, se propusieron mejoras metodológicas en la realización de los transectos que podrían ser útiles en el futuro, por lo que se recomienda aplicarlas y comparar de nuevo los datos de estaciones de muestreo y transectos para determinar la idoneidad de estos últimos (más recomendables en cuanto a su facilidad para seguimientos sistemáticos futuros). En este sentido, la metodología de transecto se complementará con una herramienta informática (Epicollect) para facilitar la recogida de datos en campo y su posterior tratamiento por los técnicos del Parque Natural.

HÁBITAT	2005	2023	2024
ENCINAR	<i>Regulus ignicapilla;</i> <i>Aegithalos caudatus;</i> <i>Turdus viscivorus;</i> <i>Parus cristatus;</i> <i>Parus caeruleus</i>	<i>Regulus ignicapilla;</i> <i>Aegithalos caudatus;</i> <i>Parus major;</i> <i>Fringilla coelebs;</i> <i>Turdus viscivorus</i>	<i>Regulus ignicapilla;</i> <i>Turdus viscivorus;</i> <i>Aegithalos caudatus;</i> <i>Parus cristatus;</i> <i>Turdus viscivorus</i>
ROBLEDAL	<i>Aegithalos caudatus;</i> <i>Parus caeruleus;</i> <i>Parus cristatus;</i> <i>Carduelis citrinella;</i> <i>Fringilla coelebs</i>	<i>Aegithalos caudatus;</i> <i>Parus ater;</i> <i>Parus major;</i> <i>Sitta europaea;</i> <i>Lullula arborea</i>	<i>Parus caeruleus;</i> <i>Certhia brachydactyla;</i> <i>Parus major;</i> <i>Parus cristatus;</i> <i>Parus ater</i>
SABINAR	<i>Turdus viscivorus;</i> <i>Parus cristatus;</i> <i>Regulus ignicapilla;</i> <i>Fringilla coelebs;</i> <i>Turdus pilaris</i>	<i>Turdus viscivorus;</i> <i>Parus ater;</i> <i>Parus cristatus;</i> <i>Parus major;</i> <i>Fringilla coelebs</i>	<i>Turdus viscivorus;</i> <i>Fringilla coelebs;</i> <i>Parus cristatus;</i> <i>Parus ater;</i> <i>Turdus pilaris</i>
S. RASTRERO	<i>Turdus pilaris;</i> <i>Turdus philomelos;</i> <i>Turdus viscivorus;</i> <i>Parus cristatus;</i> <i>Parus ater</i>	<i>Carduelis cannabina;</i> <i>Parus ater;</i> <i>Turdus viscivorus;</i> <i>Loxia curvirostra;</i> <i>Parus cristatus</i>	<i>Carduelis cannabina;</i> <i>Turdus viscivorus;</i> <i>Parus ater;</i> <i>Corvus corax;</i> <i>Fringilla coelebs</i>
S. MIERA	<i>Sylvia undata;</i> <i>Parus cristatus;</i> <i>Turdus viscivorus;</i> <i>Parus major;</i> <i>Regulus ignicapilla</i>	<i>Carduelis cannabina;</i> <i>Turdus viscivorus;</i> <i>Regulus ignicapilla;</i> <i>Sylvia undata;</i> <i>Turdus merula</i>	<i>Spinus spinus;</i> <i>Turdus viscivorus;</i> <i>Sturnus unicolor;</i> <i>Alectoris rufa;</i> <i>Sylvia undata</i>

Por último, el estudio incluyó muestreos específicos para detectar indicios de reproducción de algunas especies de distribución restringida en el Alto Tajo que ya fueron detectadas en el trabajo de 2022-2023 y para las que la dirección del Parque Natural quería confirmar su presencia reproductora en la zona (colirrojo real, curruca zarcera y mosquitero ibérico). Además, se incluyeron algunas especies adicionales que el Parque Natural consideró de interés prospectar, como el alcaudón dorsirrojo y el roquero rojo).

Para el colirrojo real se confirmó su presencia en tres de las localidades donde fue detectado en 2023 (Villanueva de Alcorón, en el entorno del cruce de la CM-2101 con el Camino del Vado de Salmerón; entorno del camping de Orea; y carretera CM-2113 en Huertahernando). Además, la especie fue también detectada en el rodenal de Corduente (junto al refugio Alto de la Cartilla en el camino del mirador de la Ermita de la Virgen de la Hoz) y en Zaorejas (encinares del entorno del camino de Buenafuente). El mosquitero ibérico no había sido citado como reproductora en el Parque Natural hasta los censos de 2023, siendo detectada en Fuembellida (al sur del núcleo urbano), en el río Gallo (entorno de la Ermita de la Virgen de la Hoz) y en el camino de Alcoroches al camping de Orea. En la primavera de 2024 se detectó mosquitero ibérico únicamente en esta última ubicación.

En cuanto a la curruca zarcera, en la primavera de 2024 el equipo de campo identificó

dos observaciones de curruca en el entorno de la carretera de Mazarete a Ablanque, que finalmente se determinaron como curruca tomillera, muy similar a la zarcera. En este sentido, se recomienda la realización de prospecciones adicionales en el futuro para confirmar su posible presencia reproductora.

El **alcaudón dorsirrojo** presenta una distribución escasa y poco conocida en el Parque Natural, no siendo detectada en los censos de 2023. En 2024 fue localizada en el entorno del aparcamiento de la ermita de la Virgen de la Hoz (Corduente), así como en la carretera de Mazarete a Ablanque.

Por último, el **roquero rojo** es otra especie de distribución escasa y poco conocida en el Parque Natural. No se censaron específicamente los hábitats característicos de reproducción de este ave (roquedos), produciéndose tan solo una cita en los cables de comunicaciones junto a la carretera de Orea a Checa. No se detectó roquero rojo en el entorno de Mazarete (zona con citas tradicionales conocidas por el personal del Parque Natural), pero posteriormente se documentó una cita en esa zona el día 12 de junio de 2024 (<https://ebird.org/checklist/S189300876>).

1.1.4.- Proyecto de reintroducción del buitre negro en PNAT y PN de la Serranía de Cuenca. <https://youtu.be/AjuKPAT50Po>

En 2024 se ha continuado con el proyecto de reintroducción del buitre negro en el PN Alto Tajo y PN Serranía de Cuenca. En este proyecto, coordinado por el PNAT y la sección provincial de Vida Silvestre está siendo ejecutado por la fundación Rewilding Europe y Terra Naturalis con la colaboración del Ayto de Peralejos de las Truchas. Los textos y tablas proceden de la memoria anual del proyecto.

Datos de los 4 ejemplares liberados en octubre de 2024:

	VF8 (Izqda)	VFA (Izqda)	VHM (Izqda)	VHP (Drcha)
<i>Anilla color</i>				
Nº anilla	1115173	1115174	1102511	1102513
Nº clínico	12156	12240		
Transmisor	222599	223247	222600	222601
Entrada en CRFS	Ciudad Real 9/11/2023	Ciudad Real 15/09/2023	Nacido en CERI	Sevilleja de la Jara
Entrada jaulón	24/01/2024	24/01/2024	13/03/2024	13/03/2024
Sexo	♂	♂	♂	♀
Edad	2023	2023	2023	2023
Procedencia	El Torno (Porzuna)	Cabañeros	CERI (cautividad)	
Peso entrada CRFS	4,500 kg	4,250 kg		
Peso entrada jaulón	6,400 kg (1/12/2024)	6,650 kg	7,600 kg	8,200 kg
Peso en marcaje	6,600 kg (16/9/2024)	6,935 kg (16/9/2024)	6,975 kg (16/9/2024)	8,110 kg (16/9/2024)
Fecha liberación	10/10/2024	10/10/2024	10/10/2024	10/10/2024
Nombre	Dédalo	Durillo	Delphinium	Dolina

A continuación, se resumen los datos de los 9 buitres ingresados en el jaulón en noviembre de 2024:

Anilla color (izqda)	7TY	7U2	7UX	7UP	7UW	7UV	7UU	LT	LR (drcha)
Nº anilla		1103355	1103363	1103361	1103353	1103367	1103352	1103108	1103113
Nº clínico		13055	13101	13099	13106	13040	13073		
Transmisor									
Entrada en CRFS	27/08/2024	9/9/2024	29/9/2024	25/9/2024	2/10/2024	3/8/2024	19/9/2024		
Entrada jaulón	21/11/2024	26/11/2024	26/11/2024	26/11/2024	03/12/2024	03/12/2024	03/12/2024	18/12/2024	18/12/2024
Sexo	♂	♀	♀	♂	♂	♂	♀	♀	♂
Edad	2022? 2023?	2023?	2024	2024	2024		2024?	2024	Ad?
Procedencia	Aranzueque (Guadalajara)	Daimiel (Ciudad Real)	Almadén (Ciudad Real)	Alcázar de San Juan (Ciudad real)	Cabañeros (Ciudad Real)	Puertollano (Ciudad Real)	Almadén (Ciudad real)		
Peso entrada CRFS		5,000 kg	5,000 kg	4,850 kg	4,200 kg	5,000 kg	5,300 kg		
Peso entrada jaulón		7,000 kg	6,650 kg	6,900 kg	7,100 kg	7,700 kg	7,100 kg	9,000 kg	7,000 kg
Nombre	(Aranzueque)	(Bona)	(Mercuria)	(Seven-up)	(Cabañeros)	(Minero)	(Azogue)		(Abuelo)

Los buitres negros para este proyecto proceden de los Centros de Recuperación de Fauna Silvestre de la Junta de Castilla-La Mancha; se trata de ejemplares que entran heridos o enfermos y son rehabilitados valorando su aptitud para poder ser de nuevo reintroducidos al medio, pasando entonces a formar parte del stock de ejemplares del proyecto de reintroducción de Alto Tajo.

MEJORAS EN LAS INFRAESTRUCTURAS:

- Se ha amentando un 30% la superficie útil del jaulón principal consiguiendo una capacidad hasta para 12/14 ejemplares, asimismo se han sustituidos elementos deteriorados y se han añadido posaderos.
- Se ha construido, un anexo de majeño individualizado de 30m2 para manejo individualizado de ejemplares con necesidades especiales como parejas para reproducción en cautividad. En noviembre de 2024 se ocupó por una pareja de ejemplares irrecuperables aparente mente fértiles y viables como reproductores en cautividad.

En el marco del proyecto de reintroducción del buitre negro se han realizado en este primer año de trabajo las siguientes actuaciones:

1. Recogida de dos buitres negros en el CRFS de Ciudad Real y Solanillos a lo largo de los meses de febrero y marzo y transporte al aviario de Peralejos de las Truchas.
2. Marcaje con GPS y anillas azules de lectura a distancia el 16 de septiembre,
3. Mantenimiento de los ejemplares en el jaulón de aclimatación (alimentación, seguimiento, mantenimiento de las infraestructuras, etc.).
4. Mantenimiento del muladar anexo al jaulón.
5. Liberación de los ejemplares el 10 de octubre. Apertura jaulón
6. Manejo de la información remitida por los GPS de los ejemplares marcados. Se recibe la información de los GPS y se revisan las cámaras de fototrampeo del muladar anexo al jaulón y de otros muladares de Alto tajo y Serranía de Cuenca que se mantienen activos en el marco del proyecto de recuperación del quebrantahuesos. Además, se realiza seguimiento de campo.

Como resumen se puede observar que 3 ejemplares han muerto (posiblemente 4 incluyendo a Bonetero), de otro se desconoce su paradero (Atropa) y 5 de los sobrevivientes no muestran fijación por el momento al territorio de suelta

(aunque es posible que algunos retornen en el futuro, tal y como ocurre en otros proyectos de reintroducción similares). Seis ejemplares muestran una buena fijación al entorno del territorio de suelta, y otra más, Campana también presenta una cierta fijación.

1.1.5.-Otras actuaciones de conservación contemplados como objetivo del PRUG y ejecutadas por otras entidades y con la colaboración y autorización del PNAT.

- **Restauración de antiguos diques colmatados en los arroyos Merdero y Peñalen (TM Poveda de la Sierra y Peñalén).** Ejecutado por Confederación Hidrográfica del Tajo
- **Recuperación de fuentes,** realizado por la Asociación MICORRIZA.
- **Recuperación y repoblación de vivares de conejo de monte en T.M. Huertahernando.** Ejecutado por Rewilding Spain.
- **Instalación de cámaras de seguimiento Directo Natura de Buitre leonado, águila real y águila calzada.** Ejecutado por Rewilding Spain.
- **Seguimiento de la población de *Gentianella hispánica* (CREA VU) en Orea.** Realizado por Oscar García Cardo (24/9/24).

1.2.- ACTUACIONES RELATIVAS A LA GESTIÓN DEL USO PÚBLICO, DIVULGACIÓN, INTERPRETACIÓN, EDUCACIÓN AMBIENTAL Y VOLUNTARIADO AMBIENTAL

1.2.1.- Información al visitante en los centros de interpretación y puntos de información.

La atención en los centros de interpretación y en los puntos de información del Parque Natural de Alto Tajo, mediante monitores especializados, se lleva a cabo mediante encargo a la empresa pública GEACAM: “Atención a los visitantes a los ENP de Castilla-La Mancha”.

El calendario de apertura de los Centros de Visitantes (Corduente, Zaorejas), Checa y Orea) para el año 2023, se extendió desde el **20 de marzo hasta el 1 de noviembre**. Corduente hasta el **punte de diciembre** y Zaorejas hasta el **15 de diciembre**. Permanecen abiertos con atención al visitante, los fines de semana, festivos y puentes. Además, se abrieron los viernes durante las segunda quincena de julio y agosto. El Centro de Corduente se abrió además los jueves y viernes de julio. Zorejas se abrió de jueves a domingo y en agosto y septiembre todos los días. Se atendieron en estas instalaciones a 6.263 visitantes.

Los puntos de información del Parque destinados al veraneante y situados en las zonas más concurridas relacionadas con el baño (Ocentejo, Poveda de las Sierra y Peralejos de las Truchas) atendieron a los visitantes durante semana santa y los meses estivales, los fines de semana, festivos y puentes. Se atendieron a 3.227 visitantes en estas instalaciones.

El número de jornadas de atención a visitantes en estas instalaciones ha sido de 545 con 24 visitantes de media por jornada.

El número total de visitantes **atendidos en 2024 ha sido de 9470**. En 2023 fue de 13.001. Por tanto, **se observa un descenso del número de visitantes atendidos** en estas instalaciones.

1.2.2.- Perfil del Visitante del Parque Natural del Alto Tajo.

La cuantificación de visitantes, no nos aporta en si misma información sobre lo que hacen estos visitantes, sus intereses y su forma de visitar el espacio. Por ello, se hace necesaria una caracterización cualitativa de los mismos.

Se utilizan unos estadillos con datos que el monitor que atiende el centro debe completar. Se trata de datos fácilmente observables: tipo de grupo, visitan la exposición interpretativa o no y preguntan o no por rutas de senderismo. Además, se les pregunta exclusivamente, de qué provincia provienen y si pernoctan o no en la comarca.

En base a los datos obtenidos de esta manera, **en cuanto a la procedencia del visitante**, cabe destacar lo siguiente:

- El “VISITANTE TIPO” del Parque, en su mayoría procede de Madrid, visita en un grupo de familia o amigos sin niños, por la mañana.
- El mayor porcentaje procede de la C. Madrid (36%), pero muy seguido la provincia de Guadalajara con un 26%, y seguido de del paquete “resto de comunidades” con un 24%, sobre todo la C. Valenciana y C. Aragón en los centros de Checa y Orea.
- En Corduente y Zaorejas y P.I. Ocentejo, más del 50 % proceden de C. Madrid.
- Solo un 2% procede de otros países, pero es del 8 y 3% en Orea, Zaorejas y Peralejos 2%. Esta cifra viene aumentando año tras año.

En cuanto al tipo de grupo,

- mayoritariamente visitan los centros las parejas y grupos mayores de 30 años que acuden sin niños (38%),
- aproximadamente un tercio del total son familias con niños (26%).

Otros datos:

- El 83 % acude por la mañana a informarse,
- El 40 % visita la exposición interpretativa de estas instalaciones.
- El 31 % repite su visita al Parque.
- El 29 % pernoctan en la zona. Esta cifra ha descendido con respecto a años anteriores.

Caracterización del visitante del Centro de Interpretación “Dehesa de Corduente”:

- La mayoría proceden de Madrid y son grupos de familias con niños que se alojan en la zona.

1.2.3.- Programa de actividades.

Se lleva a cabo mediante el encargo a la empresa pública GEACAM de atención a los visitantes. Han participado un total de 528 participantes entre todas las actividades.

- El programa “EXPLORA TU ESPACIO”, ha recibido 6 colegios con un total de 180 alumnos.
- Se hicieron 2 visitas concertadas a los Centros de Interpretación dentro del horario de apertura del Centro.
- Se realizaron 20 actividades dentro del programa “VIVE TU ESPACIO” dirigidas a público en general, que consisten en rutas guiadas temáticas como observación de aves, berrea, vegetación, actividades escenificadas, etnografía (chozones y caleras), orientación, geología, etc. Actividades de voluntariado y actividades de educación ambiental, con un total de 528 participantes.

1.2.4.- Elaboración e impresión de nuevo material para la información del visitante acerca de los recursos del Parque.

- Impresión de folletos de rutas más frecuentadas del Parque
- Reedición e impresión del mapa de uso público para entregar al visitante en papel.
- Edición el mapa de uso público “Cañón del Tajo” que abarca la zona de uso público intensivo durante el verano para entregar al visitante en papel.
- Reedición e impresión de la [Guía del visitante al Parque Natural del Alto Tajo en inglés.](#)

1.2.5- Mantenimiento de infraestructuras y equipamiento de uso público en el parque natural.

La cuadrilla de mantenimiento del Parque, ha llevado a cabo 150 actuaciones de mejora, reparación y limpieza de las instalaciones del Parque, como las siguientes:

- Reparaciones, mejora y limpieza de áreas recreativas, zonas de baño, refugios y otras zonas de afluencia de visitantes.
- Desbroces necesarios para el uso público
- Señalización y equipamiento de senderos e itinerarios interpretativos.
- Reparaciones, mejora y limpieza de los centros de interpretación y puntos de información.
- Atención de urgencias como retirada de desprendimientos de rocas en caminos, animales atropellados y otros.

Además, mediante financiación con fondos FEADER (PDR) y MRR, se han llevado a cabo las siguientes actuaciones:

- **Renovación de la Señalización de la red de GEORUTAS.**

GEORUTA	DENOMINACIÓN	INICIO
GEORUTA 1	En el interior del cañón	Ocentejo
GEORUTA 2	Rocas, vegetación y paisaje	Riba de Saélicies
GEORUTA 3	El hombre y los recursos geológicos	Cobeta
GEORUTA 4	El agua: escultora del paisaje	Puente de San Pedro (Zaorejas)
GEORUTA 5	Un viaje hacia el mar	Barranco de la Hoz (Corduente)
GEORUTA 6	Un difícil equilibrio	Sima de Alcorón (Peñalén)
GEORUTA 7	Los caminos del agua	Laguna de Taravilla (Taravilla)
GEORUTA 8	Los secretos del agua	Checa
GEORUTA 9	Un mosaico de geodiversidad	Orea

- **Renovación de Rutas oficiales no temáticas (senderos, Rutas etnográficas y rutas BTT):**

RUTAS Y SENDEROS		
Rutas de senderismo		KM
2	SENDA DEL CASTILLO DE VALTABLADO	9
3	RAMBLA DEL AVELLANO	12
9	EL PUNTAL DE LA CABEZA	8
11	EL BARRANCO DEL HORCAJO	11
12	EL RIO CABRILLAS	8
17	LAGUNA DE SALOBREJA	12
Rutas BTT		
1	VALTABLADO DEL RIO	21
2	LOS MIRADORES DEL TAJO	55
3	LA MUELA	31
Rutas etnográficas		

	LOS CHOZONES DE ABLANQUE	8
	LOS CHOZONES DE ESCALERA	4
		179

- Mejora del entorno e interiores del CIN “Dehesa de Corduente” con la realización de un sendero sensorial y “Hide” para la observación de aves junto a la laguna situada en el jardín.
- Mejora, ampliación, señalización y delimitación de 59 aparcamientos del entorno de la Laguna de Taravilla (30) y del AR Los Ceños en Ocentejo (29)
- Instalación de 6 Ecocontadores para vehículos y senderistas:
 - Contadores vehículos: Pista Tajo :3
 - Contadores mixtos (ciclistas senderistas: 1
 - Contadores senderistas: 2. senderos Horcajo en Peralejos y del Rodenal en Corduente
- Instalación de aseos en verano en el Puente de San Pedro.
- Mejora de la señalización de la pista del Tajo para la regulación del acceso de vehículos en verano.
- Compra de materiales necesarios para reparaciones y mejoras.
- Mantenimiento de senderos y otros equipamientos.
- Mantenimiento de los Centros de Interpretación y puntos de información.

1.2.7.- Regulación del acceso con vehículos a las zonas más concurridas de la pista del tajo en verano.

Desde verano de 2021 se ha venido ordenando y regulando el acceso de vehículos a la pista del Tajo durante los meses de julio y agosto, con el objeto de disminuir el riesgo de incendios y mejorar la evacuación en caso de emergencia, así como mejorar la experiencia del visitante. En el año 2024, se ha continuado con la regulación y limitaciones de años anteriores y además ha continuados la regulación del acceso de vehículos mediante reserva de aparcamientos iniciado en 2023 y llevado a cabo por los ayuntamientos de Poveda de la Sierra, Peñalén y Zaorejas con la colaboración y coordinación del Parque.

Mediante este sistema, se ha habilitado una plataforma de reserva y pago, en la que en 2024 se han registrado 8.731 reservas de vehículos durante estos meses de julio y agosto, que suponen entre 22.000 y 26.000 visitantes, considerando una ocupación media de 2,5-3 personas/vehículo.

Se ha organizado un operativo coordinado con los agentes medioambientales, la cuadrilla de mantenimiento y el personal de vigilancia y control del PNAT, así como con la guardia civil y el personal de control de los ayuntamientos, con el objeto de conseguir el cumplimiento de las limitaciones impuestas y mejorar el uso público.

En general, se puede concluir que no ha habido incidentes a destacar y tanto los visitantes como los vecinos locales, han acogido bien el sistema de reserva y pago, así como las limitaciones establecidas, valorando positivamente la mejora conseguida con respecto a años anteriores.

2.- PROGRAMAS Y PROYECTOS DEL PNAT

2.1- SISTEMA DE RECONOCIMIENTO DE LA SOSTENIBILIDAD TURISTICA EN RN2000

En colaboración con la Comunidad del Señorío de Molina y su Tierra (Grupo de referencia de Acción Local), El Geoparque y la Dirección General se ha avanzado en la

transición a un único Sistema de Referencia y establecimiento de canales para nueva adhesiones para lo que se han interesado varias empresas locales .

2.2. GEOPARQUE MOLINA-ALTO TAJO.

Se ha continuado ejecutando el Convenio entre la Consejería de Desarrollo Sostenible y el Geoparque Molina-Alto Tajo.

Mediante este convenio firmado en julio de 2021, se pretende apoyar y financiar las labores y actuaciones que viene realizando el Geoparque relacionadas con la sensibilización, conocimiento e interpretación de los espacios de la Red de Áreas Protegidas en la comarca, así como apoyo en las tareas relacionadas con el turismo en el Parque realizando tareas de asistencia técnica relacionada con el seguimiento e implantación de la Carta Europea de Turismo Sostenible.

Durante este año y en el marco del Convenio citado, en coordinación con el PNAT, el Geoparque se ha comenzado con el trabajo en las siguientes líneas:

- Tareas de apoyo al seguimiento del sistema de Calidad CETS de las empresas acreditadas al mismo.
- Diseño de cartelería e información de recursos interpretativos relacionados con la Geología en el CIN Sequero de Orea.
- Instalación de punto de información interactivo del GEOPARQUE en el el CIN Sequero de Orea
- Conclusión del informe de evaluación de la red de georrutas que concluirá con un informe-propuesta que una vez valorado servirá para la renovación de este importante equipamiento.

3.- OTRAS ACTUACIONES DESARROLLADAS

3.1.- ACTIVIDADES DE INVESTIGACIÓN

3.1.1. Prospección y exploración espeleológica.

En 2024 se ha continuado llevando a cabo la prospección y exploración espeleológica de aproximadamente 20 Km² en los Términos municipales de Villanueva de Alcorón, Zaorejas y Peñalén, por parte varios grupos espeleológicos.

- “EQUIPO LiDAR”, compuesto en la actualidad (2023) por más de 30 espeleólogos de distintos grupos y asociaciones (A.E. GET - AEGM - GAEM - GEOCEANIC - GEODA - FLASH - KATIUSKAS - PIEZO - POLIFEMO - SEII).
- Grupo Asociación Científica Equipo para el Estudio de las Cavidades y Territorio, EECT. Exploración Cueva del Tornero en Checa.
- Grupo Espeleológico Abismo

3.1.2. Otras.

Durante el 2024 se han emitido 3 autorizaciones científicas entre las que destacan:

- Autorización PROYECTO “FORTRESS - FOREST ECOSYSTEMS AND THEIR RESILIENCE TO CLIMATE EXTREMES ACROSS EUROPE” Trabajos Científicos en las laderas vertientes al río Tajo en Buenafuente del Sistol y La Muela entre Taravilla y Peralejos. PNAT/013/2024.
- Autorización Proyecto de Seguimiento de Murciélagos, Calidad-Ev.Ambiental-M.Natural-G. Calidad Evaluación Ambiental, para la captura científica de ejemplares de diferentes especies de Quirópteros en el Parque Natural del Alto Tajo. PNAT/033/2024

- autorización **captura científica de odonatos campaña 2024**. PNAT_052/2023
- Autorización (continuación) Proyecto de Investigación para analizar patrones espacio-temporales de estructura forestal , biodiversidad multitaxón y funcionalidad. PNAT/065/2023.

3.2.- COLABORACIÓN CON EL PROYECTO “SISTEMA IBÉRICO SUR” DE REWILDING EUROPE

El julio de 2022 comenzó a ejecutarse el proyecto de establecimiento de una nueva dentro de la red europea de áreas de renaturalización que gestiona la fundación holandesa Rewilding Europe y ejecuta Rewilding Spain.

El proyecto, con una duración inicial de 3 años, tiene un presupuesto de 2.600.000€ financiados por fundaciones privadas como el programa ELP (Univ. Cambridge) y la Fundación Cartier. Para la ejecución y seguimiento del mismo se ha contratado un equipo inicial de 10 trabajadores y 3 colaboradores que están establecidas en el territorio.

Las actuaciones más relevantes realizadas en 2024 en el contexto de este proyecto y relacionadas con el PNAT y su entorno, han sido:

- **Reintroducción Buitre Negro** (ver 1.1.4.- Proyecto de reintroducción del buitre negro en PNAT y PN de la Serranía de Cuenca.).
- **Rehabilitación de vivar de conejo de monte de Huertahernado y repoblación con la suelta de 60 conejos traslocados.**
- **Pastoreo Natural (entorno PNAT y ZPP): 101 animales**

La Campana (300 Ha):

Caballos Potoka: 20 ejemplares procedentes de Piornal (CC)

Solanillos (1485 Ha):

Caballos serranos: 3 recién nacidos en 2023 y 15 nuevos translocados.
Total de 29 caballos.

Tauros: 10 animales transportados en mayo. Planeados 10 más en 2024

Frías de Albarracín (435 Ha):

Tauros: la manada ha crecido hasta 30 animales

Caballos Pottoka : 7 translocados en abril, y han habido 2 nacimientos

Villanueva de Alcrón (5,725 Ha):

Caballos de Przewaslki: 10 fueron translocados un total de 25 caballos en 2023. A estos se han unido 15 ejemplares más liberados en la zona de pastos de Armallones en noviembre de 2024. Cono que hay 40 ejemplares en la zona distribuidos en 2 manadas.

Acuerdo a largo plazo firmado con el Parque Nacional de Hortobagy para traslocar uno 15 ejemplares al año.

3.3.- CURSOS Y JORNADAS FORMATIVAS

No ha habido actividad en este ámbito durante el año 2024.

3.4.-COORDINACIÓN CON LA FEDERACIÓN DE DEPORTES DE MONTAÑA Y ESCALADA DE CASTILLA LA MANCHA (FDME CLM).

En el marco de esta colaboración y coordinación, se está colaborando las **obras de renovación de la señalización del GR66 a su paso por el Parque**. Se trata de un sendero de importancia Regional cuyas obras se están ejecutando a cargo del Programa LEADER con la colaboración y supervisión del PNAT.

Asimismo, se ha recibido la homologación de los senderos de pequeño recorrido (PR) de Huertapelayo (PR-GU-21), La Espineda en Checa (PR-GU-22) y las Piedras Rojas en Chequilla (SL-GU-01).

3.6.- RECEPCIÓN, ACOMPAÑAMIENTO GRUPOS AL PNAT Y COLABORACIONES VARIAS

3.6.1.- Visita Intercambio EUROPARC en el PNAT.

En 11 de junio, en el marco del LIFE redBosques-Clima se organizó una salida técnica, organizada por la Oficina Técnica de Europarc y el PNAT de dos jornadas en la que participaron 15 técnic@s de distintas administraciones nacionales y en las que se mostraron distintos proyectos de conservación y gestión que se está llevando a cabo en el PNAT

3.6.2.- Colaboración con la celebración del ESPARC 24, celebrado en Sigüenza.

El 25 de mayo en PNAT organizó una de las 3 salidas técnicas propuestas en el ESPARC 24 (Congreso Nacional de Espacios Naturales Protegidos) con la asistencia de 60 técnic@s de que desarrollan sus funciones en ENPs del todo el Estado.

4.- INFORMES Y AUTORIZACIONES EMITIDOS

Este apartado hace referencia a la elaboración y redacción de informes sobre materias y actividades que la Ley 1/2000 de Declaración del Parque Natural del Alto Tajo atribuye al Director-Conservador como órgano gestor del mismo.

Durante el año 2024 se han realizado un total de 86 informes y autorizaciones.

AMBITO	MATERIA	Nº
PRUG	CIENTIFICA	6
	CONSERVACION/RESTAURACIÓN	5
	TOMA IMÁGENES-DRON	13
	CONSTRUCCIONES (obras menores)	8
	MONTES	3
	OTROS (consultas/concentración)	9
PRUG-CAZA	Planes Ordenación Cinegética (POC)	18
	OTROS	0
EVALUACION AMBIENTAL	EVALUACIÓN AMBIENTAL	4
	VALLADO	2
PRUG-USO PUBLICO	ACAMPADA/CAMPAMENTOS	8
	ACTIVIDADES	9
	OTROS	1
TOTAL		86

Destacarían los siguientes informes/autorizaciones:

- Informes ordinarios los Planes de Ordenación Cinegética y de aprovechamientos y ordenación forestal.
- Informe sobre la regulación del tránsito de vehículos y la cesión de la gestión de aparcamientos a los Ayuntamientos en la pista principal del Tajo en los meses de verano.
- Obras inherentes a la concentración parcelaria Canales de Ducado
- Varios vuelos con Dron de carácter científico y fotográfico profesional.

5.- ORGANIZACIÓN ADMINISTRATIVA.

Durante el año 2024 se contó con la técnica María del Val Pérez, como directora adjunta del Parque hasta el mes de mayo y con Ángel Vela como director- conservador todo el año.

Las necesidades mínimas para el Parque Natural son 1 Técnico de apoyo a la dirección del parque y un auxiliar administrativo al 50 % de su tiempo. Este año se han visto

cubiertas estas necesidades mínimas, si bien la plantilla-objetivo mínima establecida en el capítulo 5 del PRUG (Orden de 04-04-2005), es de 1 Director-Conservador, 2 Directores Adjuntos, 2 técnicos-base y 2 auxiliares administrativos (de los cuales 1 Técnico y 1 auxiliar administrativo integrarían la Oficina Técnica de Desarrollo Local). Aunque se trata de una dotación óptima, sería necesario completar la plantilla objetivo con un perfil técnico que asumiera las funciones relacionadas con la conservación y planificación.

Desde el mes de junio se ha incorporado un equipo de mantenimiento de una cuadrilla dos personas formadas por 1 especialista y 1 peón coordinados por un técnico regional para el ámbito del Parque Natural y su Zona Periférica de Protección que abarcan 192.000 Ha.

6.- ACTIVIDADES DE LA JUNTA RECTORA Y SUS COMISIONES

Convocatoria de Comisión de Administración Local:

El 7 de marzo de 2024, se celebró la reunión ordinaria con el siguiente orden del día:

1. Renovación de los diez representantes en la Junta Rectora por parte de los Ayuntamientos del Parque Natural.
2. Propuesta de renovación o nuevo nombramiento de Vicepresidente de la Junta Rectora del Parque Natural del Alto Tajo y presidente de la Comisión de Administración Local si fuese necesario.
3. Ruegos y preguntas.

Convocatorias Junta Rectora:

El 17 de abril se celebró la reunión ordinaria de la Junta Rectora del Parque Natural del Alto Tajo en el Museo de Checa. Con el siguiente orden del día:

1. Aprobación si procede, del Acta de la sesión anterior.
2. Informe de la Memoria Anual de Actividades del Parque Natural del Alto Tajo correspondiente al año 2023.
3. Informe sobre actuaciones previstas para el año 2024.
4. Ruegos y preguntas

7.-RESUMEN DE INVERSIONES PARQUE NATURAL DEL ALTO TAJO 2024

AREA DE TRABAJO	ACTUACION	DG (varias líneas)	otros	TOTAL €
USO PÚBLICO	Servicio de atención visitantes a los Centros de Interpretación y Puntos de Información	190000,00		190000,00
USO PÚBLICO	Mantenimiento corriente de equipamiento de uso público	21000,00		21000,00
USO PÚBLICO	Programa de actividades	9000,00		9000,00
USO PÚBLICO	Cuadrilla de mantenimiento del PNAT (10 meses)	103500,00		103500,00
USO PÚBLICO	Elaboración, edición e impresión de material de información y difusión del Parque.			2800,00
USO PÚBLICO	MEJORA Y ACONDICIONAMIENTO DE APARCAMIENTOS ASOCIADOS AL USO PUBLICO EN OCENTEJO Y TARAVILLA	20116,84		20116,84
USO PÚBLICO	MEJORA Y ACTUALIZACIÓN DE LA RED DE RUTAS E ITINERARIOS INTERPRETADOS	44395,45		44395,45
USO PÚBLICO	MEJORA Y ACTUALIZACIÓN DE LA RED DE RUTAS GEOLÓGICAS O GEORUTAS	16073,60		16073,60
USO PÚBLICO	Servicio de vigilancia y control Pista del Tajo en verano	18792,99		18792,99
USO PÚBLICO	Sistema y web de reservas aparcamientos “cañón del Tajo”		8000,00	8000,00
USO PUBLICO	SENDERO SENSORIAL DEL CENTRO DE VISITANTES DEHESA DE CORDUENTE	11013,42		11013,42
VARIOS	Cartelería e interactivo GEOPARQUE en CIN Sequero de Orea		5000,00	5000,00
CONSERVACIÓN Y RESTAURACIÓN	Censo Paseriformes invernantes en el ZEC/ZEPA Alto Tajo		16000,00	16000,00
CONSERVACIÓN Y RESTAURACIÓN	Programa de reintroducción Buitre negro.	8000,00	20000,00	28000,00
TOTAL		441892,30	49000,00	493692,30

RESUMEN:

La distribución de las inversiones por ámbitos es la siguiente.

AREA DE TRABAJO	DG	OTRAS VIAS FINANCIACIÓN	SUBTOTALES AREAS	%
USO PUBLICO	433.892,30	8.000,00	444.692,30	90,07
CONSERVACIÓN RESTAURACIÓN Y	8000,00	76000,00	44000,00	8,91
VARIOS	0,00	5.000,00	5.000,00	1,01
total	441.892,30	49.000,00	493.692,30	

Guadalajara, 19 de septiembre de 2025

EL DIRECTOR-CONSERVADOR DEL
PARQUE NATURAL DEL ALTO TAJO

Angel Vela Laina

ANEXOS

ANEXO 1: ESTADÍSTICA DE VISITANTES

Número de visitantes registrados en los Centros de Visitantes del Parque:

CENTRO	MESES													
			MARZO	ABRIL	MAYO	JUNIO	JULIO	AGOSTO	SEP	OCT	NOV	DIC		
CRVen Corduente														
DÍAS DE APERTURA			6	9	13	10	12	15	11	8	10	2		1.721
Nº TOTAL DE VISITANTES			178	191	203	196	146	272	94	132	267	42		
MEDIA VISITANTES/DÍA			30	21	16	20	12	18	9	17	27	21		18
2024														
CRV en Zaorejas (GESTIÓN CHT)	ENERO	FEBRERO	MARZO	ABRIL	MAYO	JUNIO	JULIO	AGOSTO	SEPTIEMBRE	OCTUBRE	NOVIEMBRE	DICIEMBRE		
DÍAS DE APERTURA	5	8	15	12	20	30	31	31	30	17	18	21		3.080
Nº TOTAL DE VISITANTES	15	29	439	107	227	413	520	836	210	64	135	85		
MEDIA VISITANTES/DÍA	3	4	29	9	11	14	17	27	7	4	8	4		13
2024														
CRV en Orea			MARZO	ABRIL	MAYO	JUNIO	JULIO	AGOSTO	SEPTIEMBRE	OCTUBRE	NOVIEMBRE	DICIEMBRE		
DÍAS DE APERTURA			6	8	13	10	12	15	9	8	3			680
Nº TOTAL DE VISITANTES			69	39	44	65	149	177	51	53	33			
MEDIA VISITANTES/DÍA			12	5	3	7	12	12	6	7	11			8
2024														
CRV en Checa			MARZO	ABRIL	MAYO	JUNIO	JULIO	AGOSTO	SEPTIEMBRE	OCTUBRE	NOVIEMBRE	DICIEMBRE		
DÍAS DE APERTURA			6	8	13	10	12	15	9	8	3			1.066
Nº TOTAL DE VISITANTES			72	151	113	135	143	254	77	79	42			
MEDIA VISITANTES/DÍA			12	19	9	14	12	17	9	10	14			13
2024														
CRV en Peralejos de las Truchas			MARZO	ABRIL	MAYO	JUNIO	JULIO	AGOSTO	SEPTIEMBRE	OCTUBRE	NOVIEMBRE	DICIEMBRE		
DÍAS DE APERTURA			4	1	7	10	12	15	3					935
Nº TOTAL DE VISITANTES			28	0	122	126	182	414	63					
MEDIA VISITANTES/DÍA			7	0	17	13	15	28	21					18
2024														
CRV en Poveda			MARZO	ABRIL	MAYO	JUNIO	JULIO	AGOSTO	SEPTIEMBRE	OCTUBRE	NOVIEMBRE	DICIEMBRE		
DÍAS DE APERTURA			4	1	2	10	12	15	3					1.546
Nº TOTAL DE VISITANTES			127	5	52	219	394	677	72					
MEDIA VISITANTES/DÍA			32	5	26	22	33	45	24					33
2024														
CRV en Ocentejo			MARZO	ABRIL	MAYO	JUNIO	JULIO	AGOSTO	SEPTIEMBRE	OCTUBRE	NOVIEMBRE	DICIEMBRE		
DÍAS DE APERTURA			4	1	2	10	12	15						746
Nº TOTAL DE VISITANTES			16	2	10	141	283	294						
MEDIA VISITANTES/DÍA			4	2	5	14	24	20						17
	15	29	929	495	771	1.295	1.817	2.924	567	328	477	127		9.774



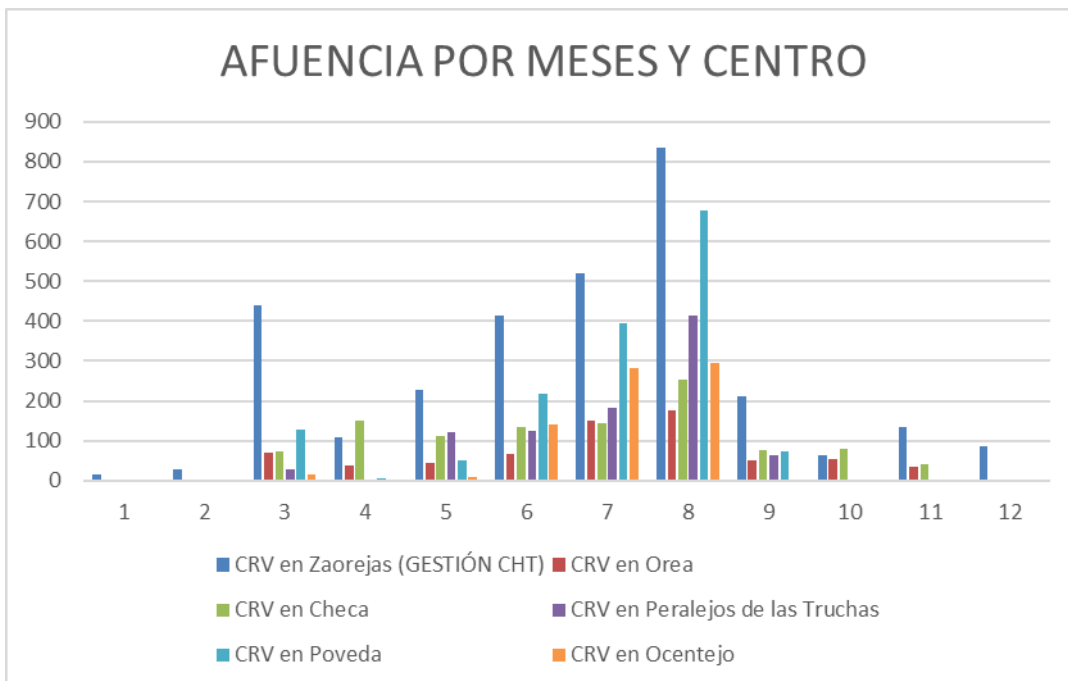
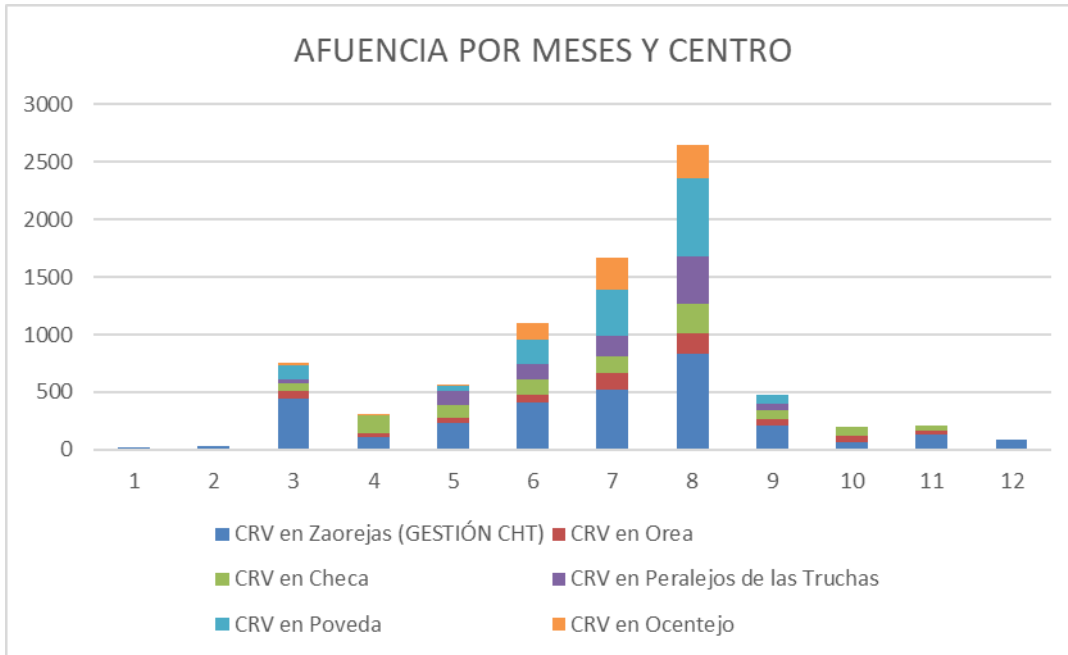

EVOLUCIÓN NUMERO DE VISITANTES A LOS CENTROS DE VISITANTES Y PUNTOS DE INFORMACIÓN (2014-2023)

	2014	2015	2016	2017	2018	2019	2020	2021	2022	2023	2024
CI del PN del Alto Tajo "Dehesa de Corduente"	428	311	2.671	2.589	2.049	2.353	1.568	1.605	1.514	3.590	1.721
CI del PN del Alto Tajo "Río Tajo" en Zaorejas	644	291	2.791	1.803	2.003	1.894	1.541	1.433	1.256	3.024	3.080
CI del PN del Alto Tajo "Sequero de Orea"			1.937	1.438	1.172	1.210	845	1.158	991	820	680
CI del PN del Alto Tajo "Museo de la ganadería tradicional" en Checa	351	159	1.346	953	786	977	775	750	1.088	1.323	1.066
Punto de inf.del PN del Alto Tajo en Peralejos de las Truchas			2.444	2.566	2.117	1.236	1.569	847	413	1.456	935
Punto de inf.del PN del Alto Tajo en Puente de Poveda			3.475	3.045	2.821	2.566	3.576	2.489	1.093	1.698	1.546
Punto de inf.del PN del Alto Tajo en Ocentejo			1.957	584	362	324	1.499	585	420	1.090	746
TOTAL VISITANTES	1.423	761	16.621	12.978	11.310	10.560	11.373	8.867	6.775	13.001	9.774

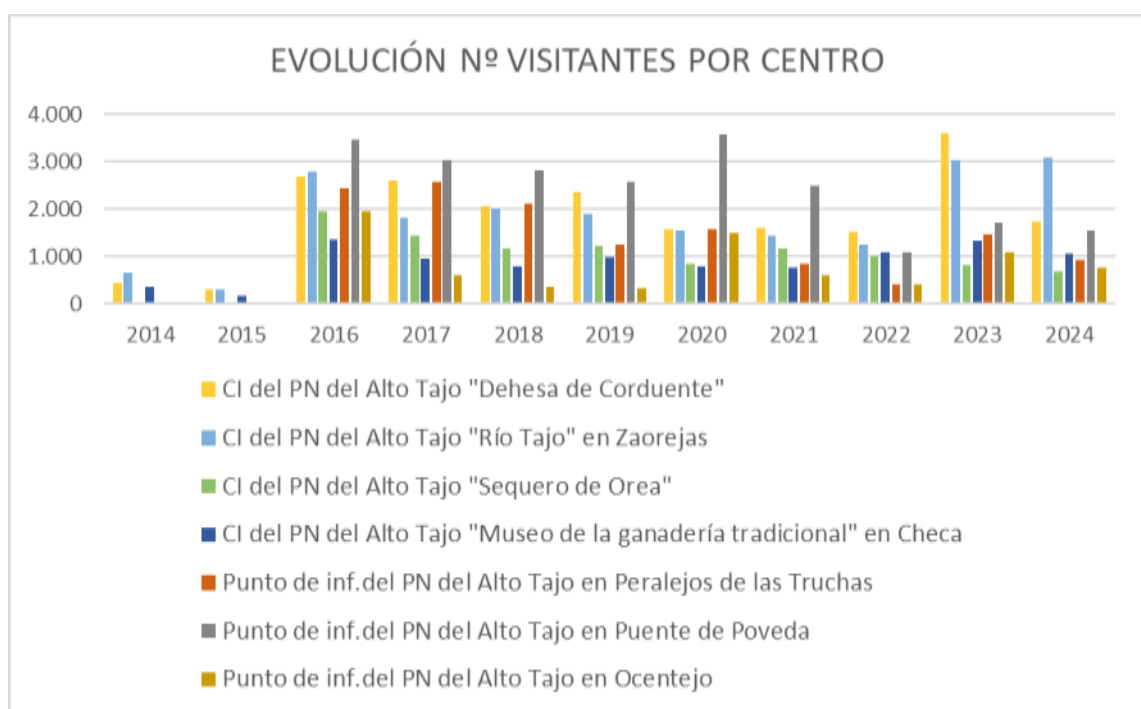

CARACTERIZACIÓN CUALITATIVA: PERFIL DE VISITANTE AL PN ALTO TAJO

Procedencia

CI/PI	Nº VISITANTES	PROVINCIAL %	REGION %	MADRID %	VALENCIA %	RESTO NACIONAL %	INTERNACIONAL %
CORDUENTE	1.721	17	1	45	6	30	1
CHECA	1.066	33	7	13	14	32	1
OREA	680	21	0	10	29	32	8
ZAOREJAS	2.781	40	4	34	2	18	3
PI PERALEJOS	935	8	9	33	19	30	2
PI POVEDA	1.546	25	7	44	4	19	1
PI OCENTEJO	746	18	4	59	1	15	2
TOTAL	9.475	26	4	35	8	24	2

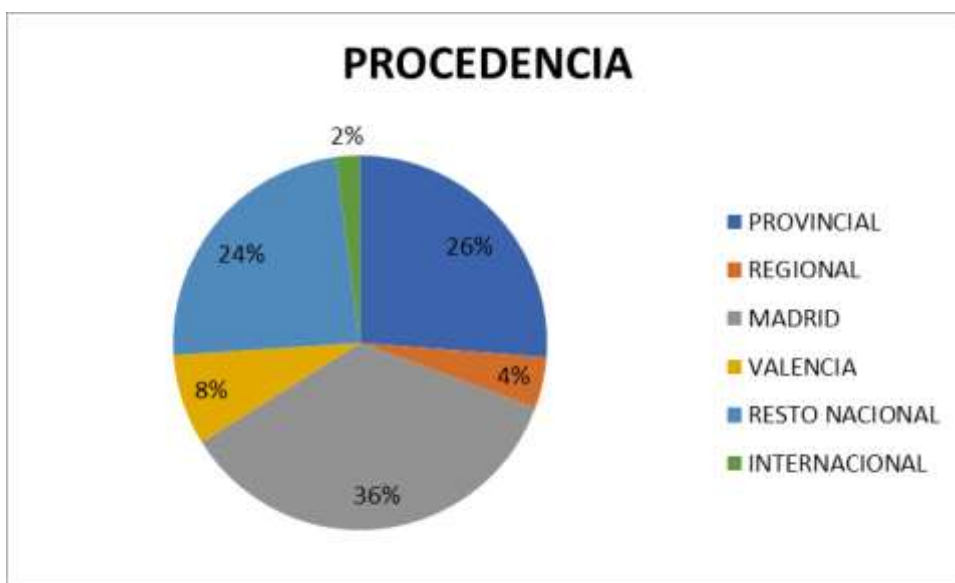

Tipo de grupo

LOCALIZACIÓN		TIPO GRUPO				
CI/PI	Nº VISITANTES	FAMILIAS	JUBILADOS	PAREJAS Y GRUPOS - 30 AÑOS	INDIVIDUALES	PAREJAS Y GRUPOS +30 AÑOS
CORDUENTE	1.721	38%	12%	36%	1%	13%
CHECA	1.066	20%	11%	4%	20%	35%
OREA	680	24%	9%	13%	14%	29%
ZAOREJAS	2.781	21%	13%	15%	21%	29%
PI PERALEJOS	935	17%	0%	3%	5%	35%
PI POVEDA	1.546	15%	8%	5%	7%	34%
PI OCENTEJO	746	10%	4%	5%	2%	39%
TOTAL	9.475	21%	8%	12%	10%	31%

TIPO GRUPO

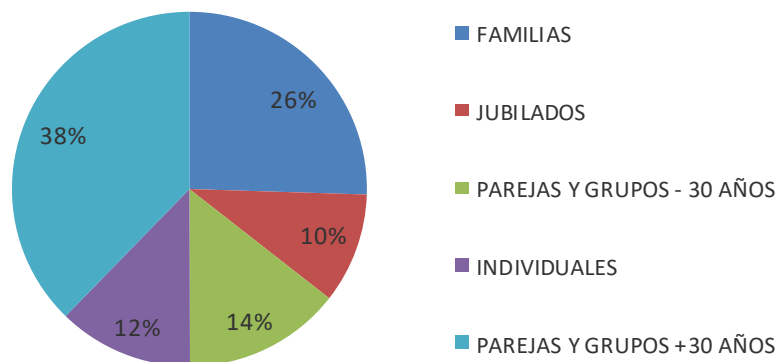

HORARIO VISITA

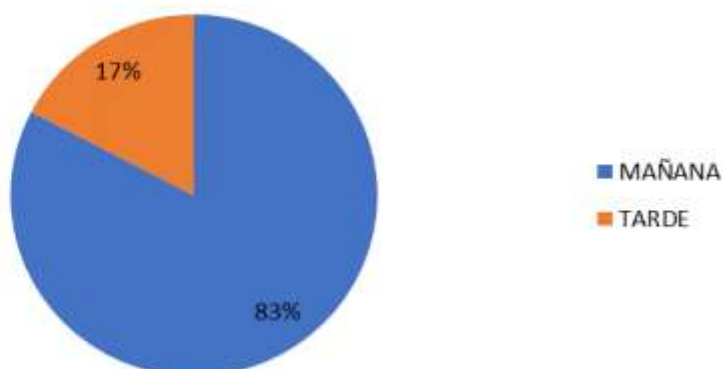

Otros datos del visitante:

Visitantes que se alojan o pernoctan en la comarca en su visita al Parque.



Datos relativos a las reservas de aparcamiento en verano (Julio y Agosto):

Tramos aparcamiento regulado	Total reservas verano 24
Tramo I (Laguna de Taravilla)	1190
Tramo II (Pista del Salto)	2728
Tramo III (Pista al Vivero)	439
Tramo V (Camino a las Falagueras)	1580
Tramo VI (Puente San Pedro)	2794
Total reservas verano 24	8731

Distribución de la ocupación de los aparcamientos en los distintos tramos: importante ver como prácticamente todos los fines de semana se completan todos ellos

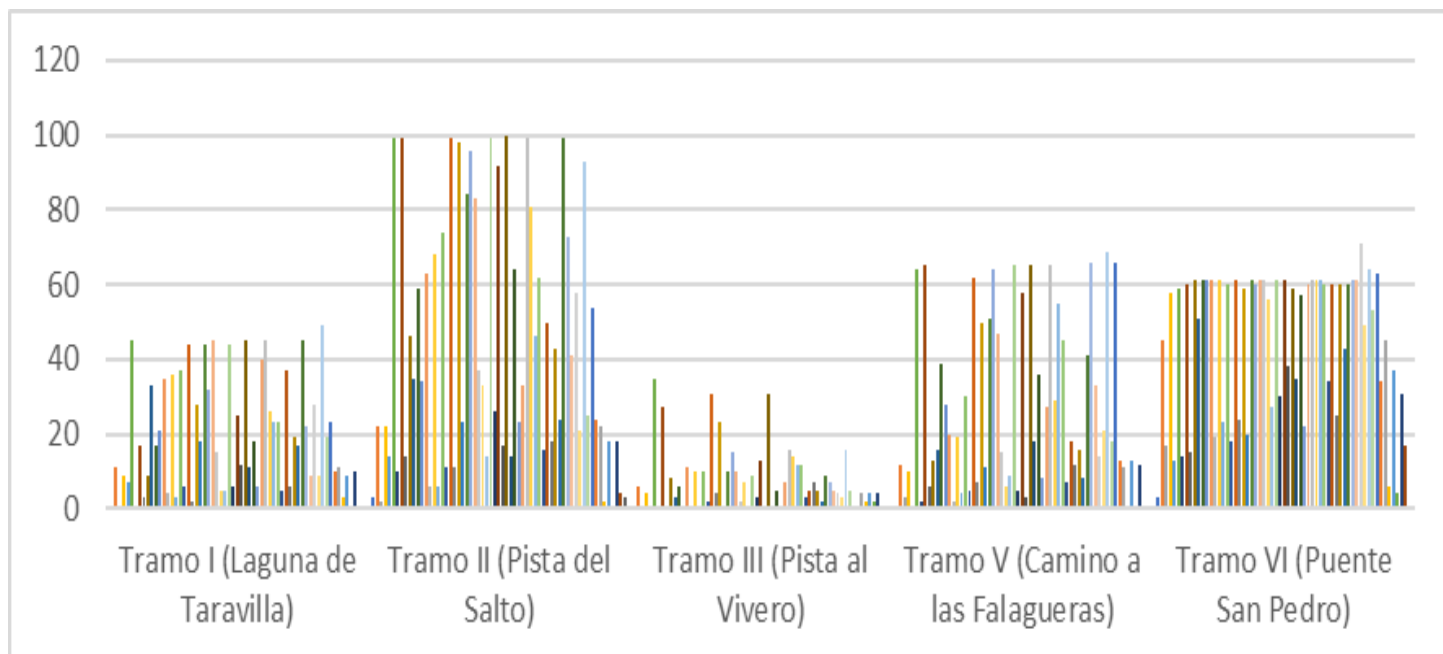

ANEXO 2: PROGRAMA DE ACTIVIDADES DEL PARQUE.

Actividades y participantes:

	TOTAL
28.04.2024. "La laguna Salobreja de Orea". Jornada SOS Mundo Rural. Orea	3
12.05.2024. El Hundido de Armallones desde Ocentejo. Ocentejo	9
25.05.2024. Día Europeo PN "La vida de la resinera. Cobeta	10
01.06.2024. ¿Cuántas aves conoces de Guadalajara?. Villanueva de Alcorón	5
08.06.2024. Día Internacional del Medio Ambiente "Las Caleras de Villanueva". Villanueva de Alcorón	9
23.06.2024. Ruta interpretada "Baño de Bosque en Megina". Peralejos de las Truchas	6
06.07.2024. Orquídeas en el Alto Tajo. Peralejos de las Truchas	10
20.07.2024. Ruta nocturna con la luna llena Salto De Poveda y Laguna de Taravilla. Poveda de la Sierra	17
02.08.2024. Proyección bajo las estrellas. Poveda de la Sierra	60
11.08.2024. Chozones sabineros y estrellas. Actividad interpretada + observación astronómica tarde/noche. Lebracón	15
16.08.2024. Proyección bajo las estrellas. Peralejos de las Truchas	60
31.08.2024. El río que nos lleva. Fiesta ganchera. Taravilla	13
22.09.2024. Escucha la Berrea en el Alto Tajo 1. Peralejos de las Truchas	13
28.09.2024. Escucha de Berrea en el Alto Tajo 2. Orea - Taravilla	18
22.10.2024. De setas por el Alto Tajo. Zaorejas	18
27.10.2024. Actividad micológica + taller infantil. Peralejos de las Truchas	12
03.11.2024. Los secretos escondidos en las rocas. Georuta en Checa	6
16.11.2024. La ciudad Encantada roja. Chequilla	13
24.11.2024. Taller familiar Rastreado fauna de nuestro entorno. Corduente	6
VIVE TU ESPACIO (ACTIVIDADES ARRIBA DESGLOSADAS)	267
EXPLORA TU ESPACIO (COLEGIOS Y GRUPOS)	212
VISITAS CONCERTADAS A CENTROS	13
TOTAL PARTICIPANTES ACTIVIDADES	528

ANEXO 3: INFORMES Y AUTORIZACIONES EMITIDOS EN 2024.

Nº EXPT	MATERIA	PROYECTO/ACTIVIDAD	FECHA DE SALIDA
PNAT/001/2024	ACTIVIDADES	Autorización realización actividades Educativo-Recreativas en el Medio Natural Abril-Mayo	CONTESTADO
PNAT/002/2024	ACTIVIDADES	Solicitud de autorización para la realización de actividades de turismo activo y ecoturismo en los Parques Naturales de Guadalajara	20/02/2024
PNAT/003/2024	TOMA IMÁGENES	Autorización vuelo dron PNAT año 2024	26/01/2024
PNAT/004/2024	ACTIVIDADES	Autorización para realizar descenso en piraguas o barcas de rafting	27/02/2024
PNAT/005/2024	CIENTIFICA	Autorización realización estudios y exploraciones espeleológicas	13/02/2024
PNAT/006/2024	CONSULTAS	Consulta previa procedimiento de EIA "PROYECTO DE ALUMBRAMIENTO DE AGUAS SUBTERRÁNEAS EN RIBA DE SAELICES (Exp. PRO-GU-24-0713) promotor Fernando García Villar	20/02/2024
PNAT/007/2024	CIENTIFICA	Renovación Autorización proyecto de inventariado, revisión y registro fotográfico de todas las formas exokársticas y endokársticas existentes	13/02/2024
PNAT/008/2024	CIENTIFICA	Solicitud de autorización de corte de pista de Peñalén en relación con los trabajos proyecto LIFE RIBERMINE 13 y 14 de febrero	RESUELTO VIA TELEFONICA
PNAT/009/2024	EIA	Informe extinción de concesión de aguas superficiales Usos industriales para producción de energía Gas Natural Fenosa Renovables Exp. Conf. Hidrográfica: E-0109/2023	05/04/2024
PNAT/010/2024	OBRAS MENORES	Autorización rehabilitación antiguo almacén agrícola que está en ruina con peligro de hundimiento	28/02/2024
PNAT/011/2024	OBRAS MENORES	Autorización construcción cobertizo	05/03/2024
PNAT/012/2024	EIA	Informe concesión de aguas subterráneas para riego, peticionaria María Luisa Fabián Remiro (C-0352/2022)	25/03/2024

PNAT/013/2024	CIENTIFICA	Solicitud de Permiso para desarrollar Trabajos Científicos en las laderas vertientes al río Tajo en Buenafuente del Sistol y La Muela	18/03/2024
PNAT/014/2024	CONSERVACION	pastoreo natural 15 caballos Pottokas; construcción del cercado eléctrico	12/03/2024
PNAT/015/2024	CONSERVACION	comunicación de inicio de expediente. solicitud de autorización para actuaciones en diques existentes en el arroyo de la virgen en peralejos de las truchas para autorización para ejecución de obras en dominio público hidráulico "AGDPH-O-0071/2024"	19/03/2024
PNAT/016/2024	VALLADOS	Autorización para cerramiento de finca rústica, sita en el polígono 505, parcela 13	18/03/2024
PNAT/017/2024	CONSULTAS	consulta sobre la compatibilidad o necesidad de Autorización de Actividad en LIC /ZEPA del Alto Tajo; limpieza zona captación y vertido Río Tajo	18/03/2024
PNAT/018/2024	CONSULTAS	Consulta Ayuntamiento autorización del Parque para realizar una instalación de núcleo zoológico canino en fincas dentro del término municipal	18/03/2024
PNAT/019/2024	CONSULTAS	solicitud informe inmatriculación de finca, Parcela 6391 del polígono 4, al sitio Dehesa Valdemorales	07/05/2024
PNAT/020/2024	ACTIVIDADES	Autorización Carrera de Montaña dentro del Circuito Provincial de Guadalajara el día 22 de Junio denominada "Circular de ARMALLONES".	24/04/2024
PNAT/021/2024	CONSERVACION	Informe Recurso de Alzada Alustante_co2rev	24/06/2024
PNAT/022/2024	OBRAS MENORES	Solicitud de reposición de la señalización y cartelería de las Salinas de San Juan por cuanto se ha deteriorado	XXX
PNAT/023/2024	OBRAS MENORES	Autorización para extracción de Piedra para obra del Ayuntamiento	23/05/2024
PNAT/024/2024	TOMA IMÁGENES	autorización de vuelo de dron trabajos de topografía y toma de imágenes encargados a nuestra empresa para la realización del proyecto LIFE REBERMINE 1 y 10 de mayo de 2024	23/04/2024
PNAT/025/2024	ACTIVIDADES	AUTORIZACIÓN para llevar a cabo esta Fiesta Ganchera en el Paraje La Laguna 31 agosto 2024	13/06/2024
PNAT/026/2024	USO PUBLICO	RESOLUCION USO VEHÍCULOS A MOTOR VERANO 2024	19/06/2024

PNAT/027/2024	ACAMPADA	autorización acampada en régimen de travesía en bicicleta de montaña por tener previsto realizar la ruta Montañas Vacías durante los días 11, 12, 13, 14 y 15 de Julio de 2024	11/06/2024
PNAT/028/2024	TOMA IMÁGENES	Autorización Productora grabación con dron documental de municipios con menos de 50 habitantes Y Ayto.	06/06/2024
PNAT/029/2024	ACAMPADA	autorización acampada en régimen de travesía refugio Fuente del Berro	11/06/2024
PNAT/030/2024	TOMA IMÁGENES	Rodaje spot publicitario en el entorno del Mirador de Zaorejas	
PNAT/031/2024	CONSULTAS	Consulta Previa procedimiento de EIA "CAPTACION DE AGUAS SUBTERRANEAS PARA RIEGO DE CARRASCAS TRUFERAS" (Exp. PRO-GU-24-0717) -SONDEO-promotor Benjamín Sanz Hombrados	14/06/2024
PNAT/032/2024	CONSERVACION	proyecto LIFE RIBERMINE LIFE 18 permiso para muestrear macroinvertebrados acuáticos, macrófitas y fauna ictiológica en el río Tajo y afluentes durante la campaña veraniega del 2024	08/07/2024
PNAT/033/2024	CIENTIFICA	Autorización de captura y toma de muestras de Quirópteros con fines científicos (DGMNB/SEN/avp_24_071)	12/07/2024
PNAT/034/2024	CAMPAMENTO	Autorización rutas de senderismo con vivac y circulación vehículo avituallamiento campamento de verano del 4 al 25 de julio	10/07/2024
PNAT/035/2024	CAMPAMENTO	Autorización rutas de senderismo con Vivac campamento de verano del 16 al 28 de Julio	16/07/2024
PNAT/036/2024	CAMPAMENTO	Autorización rutas de senderismo campamento de verano del 1 al 15 de agosto	16/07/2024
PNAT/037/2024	CAMPAMENTO	Autorización rutas de senderismo con Vivac campamento de verano del 19 a 26 de julio	18/07/2024
PNAT/038/2024	ACTIVIDADES	Comunicación de inicio de actividades de Ecoturismo Ecoturismo la Hospedería Virgen de la Hoz	
PNAT/039/2024	TOMA IMÁGENES	Autorización rodaje anuncio Salto de Poveda del 21 al 25 de agosto	29/07/2024
PNAT/040/2024	ACTIVIDADES	Autorización realización de actividades de Ecoturismo PNAT Y RED NATURA	15/07/2024

PNAT/041/2024	CONSERVACION	Autorización para instalar trailcams y cuatro puestos elevados en el coto de caza GU-10.767 de Orea	28/08/2024
PNAT/042/2024		Informe ejecución de obras en dominio publico hidráulico Arroyo de la Virgen Exp. Conf. Hidrográfica: O-0071/2024	17/07/2024
PNAT/043/2024	ACTIVIDADES	Autorización prueba deportiva MARCHA CICLOTURISTA ALTO TAJO 3 de agosto de 2024	17/07/2024
PNAT/044/2024	CAMPAMENTO	Autorización rutas de senderismo con Vivac campamento de verano 4 de agosto RUTA CERRO DE SAN CRISTOBAL Y VIVAC EN ÁREA RECREATIVA FUENTE DE LA RANA	31/07/2024
PNAT/045/2024	URBANISMO	PLAN DELIMITACIÓN SUELO URBANO OLMEDA DE COBETA.	31/07/2024
PNAT/046/2024	CAMPAMENTO	Autorización rutas de senderismo con Vivac campamento de verano del 20 al 30 de julio en las instalaciones del Ayto. de Poveda de la Sierra "Campamento Agua Buena".	25/07/2024
PNAT/047/2024	CONCENTRACION	Evaluación de Impacto Ambiental "PROYECTO DE CONCENTRACION PARCELARIA DE CARÁCTER PRIVADO DE LA ZONA DE CANALES DEL DUCADO" (Exp. PRO-GU-24-0755),	03/09/2024
PNAT/048/2024	OBRAS MENORES	Autorización para llevar a cabo la Restauración de Paridera polígono 506 parcela 13 Y 14 en el paraje de la Sarguilla	29/08/2024
PNAT/049/2024	CONSULTAS	Solicitud Informe Previo Inmatriculación de Fincas Rusticas (Escritura Protocolo nº 264)	
PNAT/050/2024	CIENTIFICA	Autorización recolección setas con carácter científico, divulgativo y educativo del 27 al 29 de septiembre	28/08/2024
PNAT/051/2024	MONTES	Informe previo de Áreas Protegidas Proyecto de Ordenación "Montes del Ayuntamiento de Huertahernando"	04/09/2024
PNAT/052/2024	TOMA IMÁGENES	Autorización toma de imágenes y rodaje del programa para RTVE "Cada día es un regalo"	05/09/2024
PNAT/053/2024	OBRAS MENORES	Informe situación parcela dentro del PNAT, sobre licencia urbanística para desescombro de la construcción (pajar), solera y levantamiento muro de contención.	30/09/2024
PNAT/055/2024	VALLADOS	Autorización vallado ganadero/cinegetico perimetral en parcela 130, polígono 19	24/10/2024

PNAT/056/2024	TOMA IMÁGENES	Autorización toma de imágenes y rodaje del programa para RTVE "Cada día es un regalo" 19 y 20 de octubre Campamento Escolapios	09/10/2024
PNAT/057/2025	OBRAS MENORES	Informe favorable proyecto Licencia de Obra para la rehabilitación de un muro de contención de tierras a realizar en el término municipal de Huertapelayo-Zaorejas. Ref. catastral 19403B0010120400005K, parcela 1204 - Polígono 1 Paraje Eras.	29/10/2024
PNAT/058/2024	EIA	Solicitud Informe expediente E-0042/2024 extinción de concesión de aguas superficiales Enel Green Power España, Río Tajo, Perelejos de los Truchas	30/10/2024
PNAT/059/2024	TOMA IMÁGENES	Autorización para instalación de varias cámaras fotográficas en el interior del coto GU-10.354 en ALUSTANTE	
PNAT/060/2024	TOMA IMÁGENES	Autorización rodaje ruta de biciturismo Montañas Vacías y acceso de vehículo	18/11/2024
PNAT/061/2024	CIENTIFICA	Autorización colocación de varias cámaras de grabación 24 horas para colocar en nidos de rapaces y poder ser incluidas en el proyecto de comunicación ambiental Directo Natura	18/11/2024
PNAT/062/2024	MONTES	Solicitud Informe sobre MEJORA EN EL ABREVADERO DE LA ESPINEDA Referencia SSCC.SF.0278.24-25	20/11/2024
PNAT/063/2024	MONTES	Solicitud Informe sobre Restauración de zonas afectadas por incendios forestales en Castilla-La Mancha Referencia SSCC.SF.090.23-26	08/11/2024
PNAT/064/2024	ACTIVIDADES	Solicitud autorización para realizar, durante el año 2025, la actividad de Descenso Guiado por el Parque Natural del Tajo en los tramos 1, 2,3, 4, 5, 6, 7 y 8 especificados en el PRUG	
PNAT/065/2024	EIA	INFORME PROYECTO CANALIZACION TELECOMUNICACIONES	17/12/2024
PNAT/066/2024	TOMA IMÁGENES	Autorización vuelo dron para difusión proyecto relativo a los observatorios astronómicos "STARLIGHT". 21/11/2024	
PNAT/067/2024	CONSULTAS	Solicitud informe previo inmatriculación fincas número 6.710 de protocolo	11/12/2024
PNAT/068/2024	TOMA IMÁGENES	Autorización vuelo dron para difusión proyecto relativo a los observatorios astronómicos "STARLIGHT". 16/12/2024	
PNAT/069/2024	TOMA IMÁGENES	Autorización vuelo dron para uso de empresa turística local y su promoción	02/01/2025

ANEXO 4: EL PARQUE EN IMÁGENES



Señalización y delimitación de 58 plazas en AR los Ceños y Laguna de Taravilla.



Restauración de la Mina Sta. Engracia (LIFE Rlbermine) y del arroyo de Peñalén (CHT):



Conservación: marcaje y liberación de Buitres negros, seguimiento de la población de *Gentianella hispánica*:



Seguimiento especies amenazadas:



Visitas y Eventos:
Vistas ESPARC 24:



Visita técnica Europarc:



Día Mundial del agua con CRAS del PNAT y resto de la provincia (organiza CHT, colabora PNAT):



Renovación y mejora de equipamientos de UP: Mejoras en exteriores CIN Corduente:



Señalización de itinerarios oficiales y Georrutas:



Diseño y planificación de actuaciones:



Anexo 5: Tabla resumen reintroducción buitres negro 2020-2024:

Nombre	Procedencia	Sexo	Año nto.	Anilla metálica	Anilla PVC	Tarso PVC	Emisor	Entrada Centro origen	Entrada Solanillos	Entrada Peralejos	Fecha liberación
Arandilla	Ciudad Real (CRFS El Chaparrillo)	Hembra	2016	1101375	AM[VJO]	izquierdo	202253	11/10/2020	15/12/2020	17/08/2021	20/11/2021
Altotajo	Ciudad Real (CRFS El Chaparrillo)	Macho	2020	1101361	AM[UC8]	izquierdo	191455	22/08/2020	15/12/2020	17/08/2021	20/11/2021
Atropa	Cuenca (CRFS Albadalejito)	pendiente	2021	1103785	AZ[4VC]	derecho	171101	29/09/2021	no entra	06/10/2021	20/11/2021
Bonetero	Ciudad Real (CRFS El Chaparrillo)	Macho	2021	1101937	AZ[86J]	derecho	223246	05/09/2021	30/11/2021	17/02/2022	15/09/2022
Bullones	Ciudad Real (CRFS El Chaparrillo)	Macho	2021	1101940	AZ[7TL]	derecho	216441	29/09/2021	30/11/2021	17/02/2022	15/09/2022
Betula	Ciudad Real (CRFS El Chaparrillo)	Hembra	2021	1101373	AZ[86M]	derecho	222601	30/09/2021	30/11/2021	17/02/2022	15/09/2022
Bruce	Albacete (CRFS)	Macho	2021	1101416	AZ[86H]	derecho	216442	sin datos	no entra	07/02/2022	15/09/2022
Belladona	Ciudad Real (CRFS El Chaparrillo)	Hembra	2021	1101371	AZ[86N]	derecho	222599	01/09/2021	no entra	07/02/2022	15/09/2022
Belvalle	Ciudad Real (CRFS El Chaparrillo)	Hembra	2021	1101938	AZ[86L]	derecho	no lleva	02/10/2021	no entra	07/02/2022	15/09/2022
Bruna	Ciudad Real (CRFS El Chaparrillo)	Hembra	2021	1101936	AZ[7TM]	derecho	216443	10/09/2021	no entra	11/04/2022	15/09/2022
Cordel	Ciudad Real (CRFS El Chaparrillo)	Macho	2022	1102748	AZ[7TP]	izquierdo	230678	31/08/2022	no entra	18/10/2022	05/06/2023
Calderón	Ciudad Real (CRFS El Chaparrillo)	Macho	2022	1102749	AZ[7TN]	izquierdo	222600	04/09/2022	no entra	18/10/2022	05/06/2023
Chozón	Ciudad Real (CRFS El Chaparrillo)	Macho	2022	1102750	AZ[7TR]	izquierdo	230679	04/09/2022	no entra	18/10/2022	05/06/2023
Chaparrillo	Toledo (CRFS Sevilleja)	Macho	2022	1102501	AZ[7U4]	izquierdo	230681	sin datos	no entra	25/10/2022	05/06/2023
Cabrillas	Ciudad Real (CRFS El Chaparrillo)	Macho	2022	1102728	AZ[7U0]	izquierdo	230680	12/09/2022	no entra	25/10/2022	05/06/2023
Carex	Ciudad Real (CRFS El Chaparrillo)	Hembra	2022	1102736	AZ[7U3]	izquierdo	230677	12/09/2022	no entra	25/10/2022	05/06/2023
Campana	Cuenca (CRFS Albadalejito)	Hembra	2022	1103788	AZ[7U5]	izquierdo	230682	16/09/2022	28/10/2022	16/11/2022	05/06/2023
Dédalo	Ciudad Real (CRFS El Chaparrillo)	Macho	2023	1115173	AM[VF8]	izquierdo	222599	09/11/2023	no entra	24/01/2024	10/10/2024
Durillo	Ciudad Real (CRFS El Chaparrillo)	Macho	2023	1115174	AM[VFA]	izquierdo	223247	15/09/2023	no entra	24/01/2024	10/10/2024
Delphinium	Toledo (CRFS Sevilleja)	Macho	2023	1102511	AM[VHM]	izquierdo	222600	sin datos	no entra	13/03/2024	10/10/2024
Dolina	Toledo (CRFS Sevilleja)	Hembra	2023	1102513	AM[VHP]	derecho	222601	sin datos	no entra	13/03/2024	10/10/2024
Pendiente	CRFS Guadalajara	Macho	2022	1115175	AZ[7TX]	izquierdo	pendiente	27/08/2024	26/09/2024	21/11/2024	
Pendiente	Ciudad Real (CRFS El Chaparrillo)	Macho	2024	1103367	AZ[7UV]	izquierdo	pendiente	03/08/2024	no entra	03/12/2024	
Pendiente	Ciudad Real (CRFS El Chaparrillo)	Hembra	2023	1103355	AZ[7U2]	izquierdo	pendiente	09/09/2024	no entra	26/11/2024	
Pendiente	Ciudad Real (CRFS El Chaparrillo)	Hembra	2024	1103352	AZ[7UU]	izquierdo	pendiente	19/09/2024	no entra	03/12/2024	
Pendiente	Ciudad Real (CRFS El Chaparrillo)	Macho	2024	1103361	AZ[7UP]	izquierdo	pendiente	25/09/2024	no entra	26/11/2024	
Pendiente	Ciudad Real (CRFS El Chaparrillo)	Hembra	2024	1103363	AZ[7UX]	izquierdo	pendiente	29/09/2024	no entra	26/11/2024	
Pendiente	Ciudad Real (CRFS El Chaparrillo)	Macho	2024	1103353	AZ[7UW]	izquierdo	pendiente	02/10/2024	no entra	03/12/2024	
Pendiente	Toledo (CRFS Sevilleja)	Hembra	2024	1103108	AM[LT]	izquierdo	pendiente	sin datos	no entra	18/12/2024	
Pendiente	Toledo (CRFS Sevilleja)	Macho	Adulto?	1103113	AM[LR]	derecho	pendiente	sin datos	no entra	18/12/2024	
	Muerto										
	Emisor no emite / desprendido										

ANEXO 6: PROGRAMACIÓN ACTIVIDADES 2024 VIVE TU ESPACIO.

Programa **Vive Tu Espacio** ¡Todas las actividades gratuitas!



Abril 2024	Ruta interpretada "El Barranco del Morcajo" Perales de las Truchas
28	Ruta interpretada "La Laguna Salobreja de Orea" Orea
Mayo 2024	Ruta interpretada "El Hundido de Armallones" Ocentejo
25	Ruta interpretada "La vida de la resinera" Cobeta
Junio 2024	Actividad ornitológica "¿Cuántas aves ves?" Villanueva de Alcorón
1	
8	Ruta interpretada "Las Caleras de Villanueva" Villanueva de Alcorón
23	Ruta interpretada "Baño de bosque en Megina" Perales de las Truchas

Visitas guiadas centros de interpretación

Todos los domingos a las 10:30 h
CI Dehesa de Corduente.
CI Museo de la Ganadería de Checa.
CI Sequero de Orea.

Programa explora tu espacio Colegios, grupos, asociaciones

Jueves y viernes 10:00h

+ info en la web areas.protegidas.castillalamancha.es



Programa **Vive Tu Espacio**

Julio 2024	Ruta interpretada "Las orquídeas del Alto Tajo" Perales de las Truchas
6	
21	Ruta interpretada nocturna "Ruta nocturna bajo la luna llena al Salto de Poveda y Laguna de Taravilla" Poveda de la Sierra
Agosto 2024	Proyección bajo las estrellas Poveda de la Sierra
2	
11	Ruta interpretada + observación astronómica "Chozones sabineros y estrellas" Lebrancón
16	Proyección bajo las estrellas Perales de las Truchas
25	Actividad teatralizada "El río que nos lleva: Fiesta Ganchera" Pordeterminar
Septiembre 2024	Ruta interpretada "Escucha la Berrea en el Alto Tajo 1" Perales de las Truchas
22	
28	Ruta interpretada "Escucha la Berrea en el Alto Tajo 2" Orea - Taravilla

Programa **Vive Tu Espacio**

Octubre 2024	Ruta interpretada "Los secretos escondidos en las rocas. Georuta" Checa
12	
27	Ruta interpretada "De setas por el Alto Tajo" Zaorejas
Noviembre 2024	Ruta interpretada "Actividad micológica + taller infantil" Perales de las Truchas
3	
16	Ruta interpretada "La ciudad encantada roja" Chequilla
24	Taller infantil "Rastreado fauna de nuestro entorno" Conduente