

PARQUE NATURAL DEL ALTO TAJO (PNAT) MEMORIA DE ACTIVIDADES 2023



INDICE

INTRODUCCIÓN-EL PARQUE NATURAL EN CIFRAS

1- ACTUACIONES DE GESTIÓN

1.1.- ACTUACIONES DE CONSERVACIÓN Y DE RESTAURACIÓN PAISAJÍSTICA.

- 1.1.1.- *Actuaciones de restauración y seguimiento de actividades ligadas a la minería de caolín.*
- 1.1.2.- *Plan de Conservación del águila perdicera.*
- 1.1.3.- *Seguimiento de las poblaciones de alimoche y halcón peregrino en el PNAT.*
- 1.1.4.- *Proyecto de reintroducción del buitre negro en el PN del Alto Tajo y PN de la Serranía de Cuenca.*
- 1.1.5.- *Continuación del proyecto de mejora del hábitat para el quebrantahuesos en el PN del Alto Tajo y PN de la Serranía de Cuenca.*

1.2.- ACTUACIONES RELATIVAS A LA GESTIÓN DEL USO PÚBLICO, DIVULGACIÓN, INTERPRETACIÓN Y EDUCACIÓN AMBIENTAL.

- 1.2.1.- *Funcionamiento de los Centros de Interpretación del PNAT*
- 1.2.2.- *Perfil del Visitante del PNAT*
- 1.2.3. *Programa de actividades*
- 1.2.4.- *Elaboración e impresión de diversos materiales y recursos para la información y divulgación del Parque.*
- 1.2.5.- *Mantenimiento de equipamiento e infraestructura de uso publico*
- 1.2.6.- *Servicio de vigilancia, control y limpieza de la pista del tajo en verano.*

2.- PROGRAMAS Y PROYECTOS DEL PNAT

- 2.1.- **CARTA EUROPEA DE TURISMO SOSTENIBLE**
- 2.2.- **CONVENIO CONSEJERIA DESARROLLO SOSTENIBLE Y GEOPARQUE MOLINA-ALTO TAJO.**

3. OTRAS ACTUACIONES DESARROLLADAS

3.1.- ACTIVIDADES DE INVESTIGACIÓN

- 3.1.1. *Prospección y exploración espeleológica.*
- 3.1.2. *Otras actividades de carácter científico*

3.2.- CURSOS DE FORMACIÓN Y JORNADAS FORMATIVAS

3.3.- COORDINACIÓN CON LA FEDERACIÓN DE DEPORTES DE MONTAÑA Y ESCALADA DE CASTILLA LA MANCHA

4.- INFORMES Y AUTORIZACIONES EMITIDOS.

5.- ORGANIZACIÓN ADMINISTRATIVA DEL PARQUE NATURAL

6.- ACTIVIDADES DE LA JUNTA RECTORA Y SUS COMISIONES

7.- RESUMEN DE INVERSIONES

ANEXOS

ANEXO1: ESTADÍSTICA VISITANTES

ANEXO2: PROGRAMA ACTIVIDADES DEL PNAT

ANEXO 3: INFORMES AMBIENTALES EMITIDOS EN 2022

ANEXO 4: ANEXO FOTOGRÁFICO. LO MÁS DESTACADO EN IMAGENES

ANEXO 5: PUBLICACIONES: ACTUALIZACIÓN GUIA DEL VISITANTE, RENOVACIÓN DEL MATERIAL DE INFORMACIÓN AL VISITANTE.

MEMORIA DE ACTIVIDADES REALIZADAS EN EL PARQUE NATURAL DEL ALTO TAJO DURANTE EL AÑO 2023

EL PARQUE NATURAL DEL ALTO TAJO EN CIFRAS.

Par comenzar esta memoria y a modo rápidas pinceladas se exponen algunas cifras representativas de lo que ha sido la actividad en el Parque Natural en el año 2023:

- **13.000** personas recibieron información en los **4** centros de interpretación y **3** puntos de información de los que dispone el PNAT de un total de visitantes al Parque de **entre 65.000 y 130.000** personas.
- **65** colaboradores, han hecho posible la celebración de **Naturtajo 23 (9-11junio)** con **1700** visitantes en **3** días, **32** expositores **30** charlas y **15** actividades. https://youtu.be/-1NObzZNKp8?si=hl6TQvG-XF0Tf_x
- **4** centros de interpretación en funcionamiento, abiertos **545** jornadas, con una media de **24** visitantes por jornada de apertura.
- **650** personas participaron en las **26** actividades propuestas por el parque en su programa de actividades a lo largo de la primavera, verano y el otoño.
- Celebración de **2** convocatorias de junta rectora, foro y grupos de trabajo Carta Europea de Turismo Sostenible.
- **15.000** mapas de uso público impresos para entregar en los Centros de Visitantes.
- **135** km de senderos señalizados.
- Delimitación de **235** plazas de aparcamiento en las AR de la zona de uso público intensivo del cañón del Tajo.
- **6691** reservas realizadas en la web de reservas de aparcamiento de vehículos a motor durante los meses de julio y agosto en la zona de uso público intensivo del cañón del Tajo. <https://youtu.be/FBh9CeRysbo?si=8WZ8GRRkxhNbNyeX>
- **8** periodistas de medios nacionales internacionales realizaron una vista en junio que generó numerosas publicaciones sobre Alto Tajo. **121** informes y autorizaciones emitidos.
- Ejecución del **82%** del proyecto de restauración integral de la mina de caolín Sta. Engracia revegetadas en el contexto del LIFE RIBERMINE.
- **7** buitres negros liberados durante el año 2023. Son ya **17** los ejemplares liberados. Gran parte de ellos junto con “Altotajo” (suelta de 2021) están fijados en el entorno de la zona de suelta, no alejándose más de **25** km de la misma. Aquí puedes ver el video: <https://youtu.be/AjuKPAT50Po>
- Se han **marcado con emisores GPS/GSM 6** ejemplares de 4 de los 5 territorios de águila perdicera del PNAT. Se ha seguido el ciclo reproductivo de **5** parejas de águila perdicera (PE) que han obtenido una productividad de **0,76** pollos/pareja.
- Se ha actualizado el censo sobre abundancia de paseriformes en los **20** principales habitat del ZEC/ZEPA “Alto Tajo”.
- Presencia **1** Quebrantahuesos (Ereta) durante **2** meses desde noviembre de 2022 a febrero 2023). Mantenimiento de **3** PAS (puntos de alimentación suplementaria) para Quebrantahuesos.
- Celebración de **2** jornadas formativas dirigidas a ganaderos, cazadores y técnicos con **80** asistentes.
- Colaboración con el proyecto de Rewilding Europe “Tierras Altas del Sistema Ibérico”. Entre las acciones contempladas suelta de **25** **caballos de przewalski** y **12** **tauros** para ensayos pilotos de restauración la herbívora como proceso ecológico. Y que se incorporan a las otras acciones desarrolladas con caballos serranos
- **612.764,54** € invertidos en distintas actuaciones y servicios, de las cuales **85.781** € han sido aportadas por diversas instituciones y fondos como Rewilding Spain, y MMCC ligasa a proyectos del entorno del PNAT.
- **12** trabajadores a tiempo parcial atendiendo centros de interpretación, puntos de información, vigilancia y limpieza y mantenimiento de las infraestructuras del espacio protegido.
- **1** cuadrilla de mantenimiento que ha atendido un total **114** actuaciones.

- 2 técnicos realizando tareas de gestión.

1- ACTUACIONES DE GESTIÓN

1.1.- ACTUACIONES DE CONSERVACIÓN Y DE RESTAURACIÓN PAISAJÍSTICA.

Durante este año se han emprendido las siguientes actuaciones para la conservación y protección de los recursos naturales:

1.1.1 Actuaciones de restauración y seguimiento de actividades ligadas a la minería de caolín.

En el año 2023 se ha continuado con la participación en el PROYECTO LIFE RIBERMINE para la restauración de la Mina Santa Engracia en Peñalén. El estado de ejecución del proyecto es de un 85% en cuanto a presupuesto justificado y un 90% de las actuaciones.

Las principales actuaciones realizadas en 2023 han sido:

1. Práctica conclusión (salvo un pequeño sector...) del remodelado topográfico y extendido de sustratos en las escombreras exteriores.
2. Tercera fase de las tareas de revegetación de las escombreras exteriores: Se han realizado, plantaciones y siembras en las escombreras, tras haber sido remodeladas con el método Natural Regrade y cubiertas con terreno apto para sustentar vegetación y protegidas contra la erosión con mantas de fibra en las zonas de mayor pendiente.
3. Seguimiento del impacto del proyecto en la red fluvial

En el año 2024 se tiene previsto concluir el proyecto, así como realizar actuaciones complementarias como la realización del talud Royal en los antiguos frentes de explotación que tiene como objetivo su renaturalización aumentando su integración paisajística y la generación de huecos y fisuras que puedan ser empleados como posadero o incluso como enclave de nidificación a medio plazo por aves rupícolas .

1.1.2. Seguimiento del águila perdicera (*Aquila fasciata*)

En 2021 se ha continuado con los censos en el PNAT, con los siguientes resultados:

| COD TERRIT | DENOMINACIÓN | Pareja | Echada | Cambio nido | Pollos nacidos | Pollos volados |
|------------|---------------------|--------|--------|-------------|----------------|----------------|
| AFA-GU-01 | HUERTAHERNANDO | si | ¿? | | | |
| AFA-GU-02 | ARMALLONES | si | si | no | ¿ | 1 |
| AFA-GU-03 | OTER | si | ¿? | | | |
| AFA-GU-13 | EL VILLAR DE COBETA | si | si | no | 1? | ¿ |
| AFA-GU-21 | VENTOSA | si | si | no | 1 | 1 |

Debido a las dificultades de seguimiento que se muestran en la tabla como falta de información (¿?) se inició en la segunda mitad del año un programa de marcaje con emisores GPS/GSM de ejemplares adultos de los 5 territorios del PNAT. Durante 2023 se capturaron 6 ejemplares de 4 de los 5 territorios. Se tiene previsto completar la captura de los ejemplares de territorio restante antes del 1 de febrero de 2024

| Fecha captura | Hora captura HL | Municipio de captura | Edad (P/Jov/Ad) | Sexo | Peso (g) | Sangre muestra |
|---------------|-----------------|----------------------|-----------------|--------|----------|----------------|
| 17/11/2023 | 12:30 | Ventosa | Adulto | Macho | 1885 | Si |
| 17/11/2023 | 12:30 | Ventosa | Adulto | Hembra | 2710 | Si |
| 20/11/2023 | 9:00 | Armallones | Adulto | Hembra | 2650 | Si |
| 20/11/2023 | 9:00 | Armallones | Adulto | Macho | 2070 | Si |
| 27/11/12023 | 9:30 | Huertapelayo | Adulto | Macho | 2290 | Si |

Resumen capturas 2023 por Javier de la Puente y su equipo con cargo a MMCC Enel/GP.

1.1.3.- Seguimiento de las poblaciones de aves paseriformes en el ZEC/ZEPA Alto tajo

Durante el año 2023 de las poblaciones de paseriformes del ZEC/ZEPA “Alto Tajo”. Este censo se ha financiado con fondos de medidas compensatorias de los proyectos de los PPEE de la Comarca de Molina con afección a grandes rapaces.

El censo ha consistido en evaluar la abundancia 51 especies de aves paseriformes presentes en el PNAT en los distintos hábitat (un total de 20) de reproducción e invernada. Se trata de la revisión del censo realizado en 2005, manteniendo metodología y puntos de muestro.

En disco censo se ha constatado la disminución en abundancia y diversidad de especies de espacios abiertos habiendo aumentado la abundancia de especies ligadas la matorrales densos y bosques.

Densidad

Este parámetro osciló entre 189.622 y 44.563 aves/10 ha. Alcanza su mayor valor en pinares de pino silvestre montanos y su menor valor en bosques mixtos de pino negral y sabinas.

Riqueza

Este parámetro osciló entre 49 y 9 aves/13 ha. Alcanza su mayor valor en los campos de cultivo y su menor valor en los pinares de pino carrasco. La riqueza y la diversidad total de aves en el Parque Natural estuvieron relacionadas significativamente.

Diversidad

Este parámetro osciló entre 3.475 y 2.095. Alcanza su mayor valor en los campos de cultivo y su menor valor en los pinares de pino carrasco.

Tabla 1. Parámetros descriptores de las comunidades de aves del PNAT en el invierno de 2023

Tabla 11. Parámetros descriptores de la comunidad de aves en sotos (comparativa 2023/2005)

| | Esfuerzo | Densidad | Riq.media | Riqueza | Riq. Migr. | Densid. spec | Divers. | Equitab. | Domin.3 |
|-----------------------|----------|----------|-----------|---------|------------|--------------|---------|----------|---------|
| Cultivo cereal | 15 | 153.638 | 9.6 | 49 | 14 | 7.639 | 3.475 | 0.893 | 23.204 |
| Encinar | 11 | 147.001 | 7.273 | 23 | 4 | 0 | 2.209 | 0.705 | 60.63 |
| Encinar ralo | 16 | 108.225 | 5.438 | 25 | 5 | 0 | 2.498 | 0.776 | 50 |
| P. halepensis | 3 | 50.93 | 3.667 | 9 | 1 | 0 | 2.095 | 0.953 | 50 |
| P. nigra | 25 | 62.134 | 3.48 | 24 | 3 | 0 | 2.486 | 0.782 | 50.82 |
| P.nigra-Sabinar | 14 | 44.563 | 2.857 | 18 | 2 | 0 | 2.576 | 0.891 | 44.898 |
| P. Sylvestris | 20 | 170.614 | 7.9 | 27 | 3 | 0 | 2.549 | 0.773 | 50 |
| P. Sylvestris - Nigra | 11 | 180.569 | 7 | 25 | 4 | 0 | 2.584 | 0.803 | 45.513 |
| P. Sylvestris | | | | | | | | | |
| Altimontano | 28 | 189.622 | 9.5 | 41 | 10 | 0.909 | 2.861 | 0.77 | 40.767 |
| P. pinaster | 28 | 111.863 | 6.821 | 35 | 7 | 0.909 | 3.083 | 0.867 | 33.333 |
| Robledal | 19 | 109.901 | 7.053 | 35 | 6 | 1.34 | 2.959 | 0.832 | 37.805 |
| Sabinar_1 | 24 | 88.596 | 5.917 | 29 | 7 | 0 | 2.862 | 0.85 | 35.928 |
| Sabinar_2 | 22 | 91.442 | 5.5 | 31 | 8 | 0.579 | 2.857 | 0.832 | 41.772 |
| Sabinar_3 | 29 | 108.445 | 6.172 | 32 | 7 | 0 | 2.809 | 0.811 | 39.271 |
| Sabinar Ralo | | | | | | | | | |
| Maduro | 11 | 119.222 | 6.455 | 30 | 6 | 27.78 | 2.736 | 0.804 | 48.544 |
| Sabinar Ralo | | | | | | | | | |
| Matorral | 11 | 188.671 | 7.545 | 29 | 5 | 17.362 | 2.636 | 0.783 | 47.239 |
| Sabinar miera | 14 | 70.938 | 5.143 | 32 | 7 | 6.366 | 2.992 | 0.863 | 34.615 |
| Sotos | 18 | 176.131 | 8.944 | 38 | 5 | 0.707 | 2.989 | 0.822 | 34.137 |

1.1.4.- Proyecto de reintroducción del buitre negro en PNAT y PN de la Serranía de Cuenca. <https://youtu.be/AjuKPAT50Po>

En 2023 se ha continuado con el proyecto de reintroducción del buitre negro en el PN Alto Tajo y PN Serranía de Cuenca. En este proyecto, coordinado por el PNAT y la sección provincial de Vida Silvestre esta siendo ejecutado por la fundación Rewilding Europe y Terra Naturalis con la colaboración del Ayto de Peralejos de las Truchas. Los textos y tablas proceden de la memoria anual del proyecto.

Las sueltas de los 7 buitre negro en Alto Tajo han sido realizadas en julio de 2023. A continuación, se resumen los datos de los buitres liberados:

| Anilla (pata izquierda) | 7TN | 7TP | 7TR | 7UO | 7U3 | 7U4 | 7U5 |
|-------------------------|----------|--------|--------|-----------|-------|-------------|---------|
| Nombre | Calderón | Cordel | Chozón | Cabrillas | Carex | Chaparrillo | Campana |
| Sexo | ♂ | ♂ | ♂ | ♂ | ♀ | ♂ | ♀ |
| Edad | 2022 | 2022 | 2022 | 2022 | 2022 | 2022 | 2022 |

Los buitres negro para este proyecto proceden de los Centros de Recuperación de Fauna Silvestre de la Junta de Castilla-La Mancha; se trata de ejemplares que entran

heridos o enfermos y son rehabilitados valorando su aptitud para poder ser de nuevo

| Ejemplar | | Estado actual | Fijación al territorio de suelta |
|----------|-----------------|---------------|----------------------------------|
| 2021 | Altotajo UC8 | Vivo | Si |
| 2021 | Arandilla VJO | Viva | No |
| 2021 | Atropa 4VC | Se desconoce | No |
| 2022 | Bruce 86H | Vivo | Si |
| 2022 | Belvalle 86L | Viva | No |
| 2022 | Belladona 86N | Muerta | - |
| 2022 | Bonetero 86J | Muerto ? | - |
| 2022 | Bullones 7TL | Vivo | Si |
| 2022 | Betula 86M | Viva | Si |
| 2022 | Bruma 7TM | Viva | Si |
| 2023 | Calderón 7TN | Muerto | - |
| 2023 | Cordel 7TP | Vivo | No |
| 2023 | Chozón 7TR | Vivo | No |
| 2023 | Cabrillas 7UO | Muerto | - |
| 2023 | Carex 7U3 | Viva | No |
| 2023 | Chaparrillo 7U4 | Vivo | Si |
| 2023 | Campana 7U5 | Viva | ¿ |

reintroducidos al medio, pasando entonces a formar parte del stock de ejemplares del proyecto de reintroducción de Alto Tajo.

En el marco del proyecto de reintroducción del buitre negro se han realizado en este primer año de trabajo las siguientes actuaciones:

1. Recogida de dos buitres negros en el CRFS de Ciudad Real y Solanillos a lo largo de los meses de febrero y marzo y transporte al aviario de Peralejos de las Truchas.
2. **Marcaje con GPS y anillas azules de lectura a distancia el 5 de junio**, este hecho se aprovechó para realizar una jornada de “puertas abiertas” destinada a la población local a la que acudieron vecinos de Peralejos, Megina, Chequilla y Pinilla.
3. Mantenimiento de los ejemplares en el jaulón de aclimatación (alimentación, seguimiento, mantenimiento de las infraestructuras, etc.).
4. Mantenimiento del muladar anexo al jaulón.
5. Liberación de los ejemplares el 22 de julio.
6. Manejo de la información remitida por los GPS de los ejemplares marcados. Se recibe la información de los GPS y se revisan las cámaras de fototrampeo del muladar anexo al jaulón y de otros muladares de Alto tajo y Serranía de Cuenca que se mantienen activos en el marco del proyecto de recuperación del quebrantahuesos. Además, se realiza seguimiento de campo.
7. **Construcción de nuevos nidos artificiales. Se han construido 5 nidos nuevos** en los municipios de Pinilla de Molina, Peralejos de las Truchas y Megina. Además, se han reparado 5 de los nidos construidos con anterioridad y se ha cambiado de localización uno de los dos señuelos dispuestos en nidos artificiales. Para su construcción se ha contado con agentes medioambientales voluntarios de Navarra (Oscar Echeverría), Comunidad Valenciana (José Segarra) y Castilla-La Mancha (José Manuel Navarro) y con los equipos oficiales de Agentes Medioambientales especialistas en altura de Cuenca y Guadalajara. **A fin de**

2023, son ya 21 los nidos construidos, lo que se considera suficiente en espera de que se liberen más ejemplares de buitre negro.

Como resumen se puede observar que 3 ejemplares han muerto (posiblemente 4 incluyendo a Bonetero), de otro se desconoce su paradero (Atropa) y 5 de los sobrevivientes no muestran fijación por el momento al territorio de suelta (aunque es posible que algunos retornen en el futuro, tal y como ocurre en otros proyectos de reintroducción similares). Seis ejemplares muestran una buena fijación al entorno del territorio de suelta, y otra más, Campana también presenta una cierta fijación.

1.1.5.- Continuación de proyecto de mejora de hábitat para el quebrantahuesos (*Gypaetus barbatus*) en el PNAT y PN de la Serranía de Cuenca.

En 2022, se ha continuado con el proyecto de reintroducción del buitre negro en el PNAT PN Serranía de Cuenca. La Consejería de Desarrollo Sostenible como dirección técnica, y Terra Naturalis como entidad ejecutora, se han continuado durante este año 2022 las actuaciones que pretenden la recuperación del quebrantahuesos en Alto Tajo y Serranía de Cuenca, una especie extinta de la fauna castellanomanchega desde hace décadas.

A continuación, se exponen las actuaciones y novedades acontecidas en el proyecto de recuperación:

1. **Se ha mantenido el depósito de restos específicos para el quebrantahuesos en los Puntos de Alimentación Suplementaria (PAS) activos ya el año anterior (2 en Alto Tajo y 2 en Serranía de Cuenca). Además, se ha puesto en funcionamiento otro PAS en el sector oeste de Alto Tajo (Huertahernando), donde el modelo de idoneidad del hábitat mostró una elevada superficie de alta calidad para la especie.**
2. **Durante este año 2023 se ha contado con la presencia de varios quebrantahuesos en Alto Tajo y Serranía de Cuenca.** Destaca la presencia de Ereta, presente en el sector de Peralejos desde primeros de noviembre del 22 a febreo del 23. Otros ejemplares pirenaicos y otro ejemplar procedente de Cazorla visitaron la zona fugazmente en el mes de mayo.

1.1.6.- Grupo Botánico Alto Tajo.

Este año no se ha producido la reunión del Grupo Botánico del Alto Tajo. Este grupo de investigación, que tiene como órgano de expresión el blog de la Flora del Parque Natural del Alto Tajo (<http://florapnaltotajo.blogspot.com.es>), está formando por profesionales y aficionados a las plantas de este espacio natural que se reúnen para compartir una jornada de recolección e intercambio de opiniones, ideas e información.

1.1.7.- Adquisición de finca La Campana

El 22 de diciembre de 2023, se completó la operación de compra de la finca “la Campana” situada en Checa. Esta operación realizada desde la Dirección General de Biodiversidad y con la colaboración del PNAT.

La finca de "La Campana", de 990 ha, supone uno de los enclaves más especiales y espectaculares del Parque Natural de Alto Tajo, tanto por los recursos naturales protegidos que alberga como por su situación estratégica dentro del Espacio Protegido. Su situación en el tercio sureste del alto Tajo la sitúa en la zona más salvaje del Parque, limitado por un recién nacido río Tajo, el espectacular Hozseca y el Barranco de la Rambla Malilla; se eleva a más de 1700 msnm sobre la confluencia de estos y supone un verdadero epicentro de biodiversidad del sistema ibérico. Destacando el paisaje de pinares de montaña donde se refugian enclaves de vegetación eurosiberiana (tilos, fresnos, acebos, tejos...) culminados por farallones rocosos, hábitat de águilas reales, alimoche, buitre leonado y algún que otro quebrantahuesos dispersante, además el enclave es hogar de cabras monteses, ciervos, gamos, jabalíes y corzos. Además es refugio de flora de montaña que aquí encuentra su límite de distribución europea: *Actaea spicata*, *Pusatilla alpina* y *Euonimus latifolius* entre otras.

La adquisición por parte de la JCCM de este enclave es fundamental para realizar ella trabajos y proyectos de investigación y seguimiento, así como como lugar de referencia para los programas de reintroducción de especies como el buitre negro y el quebrantahuesos.

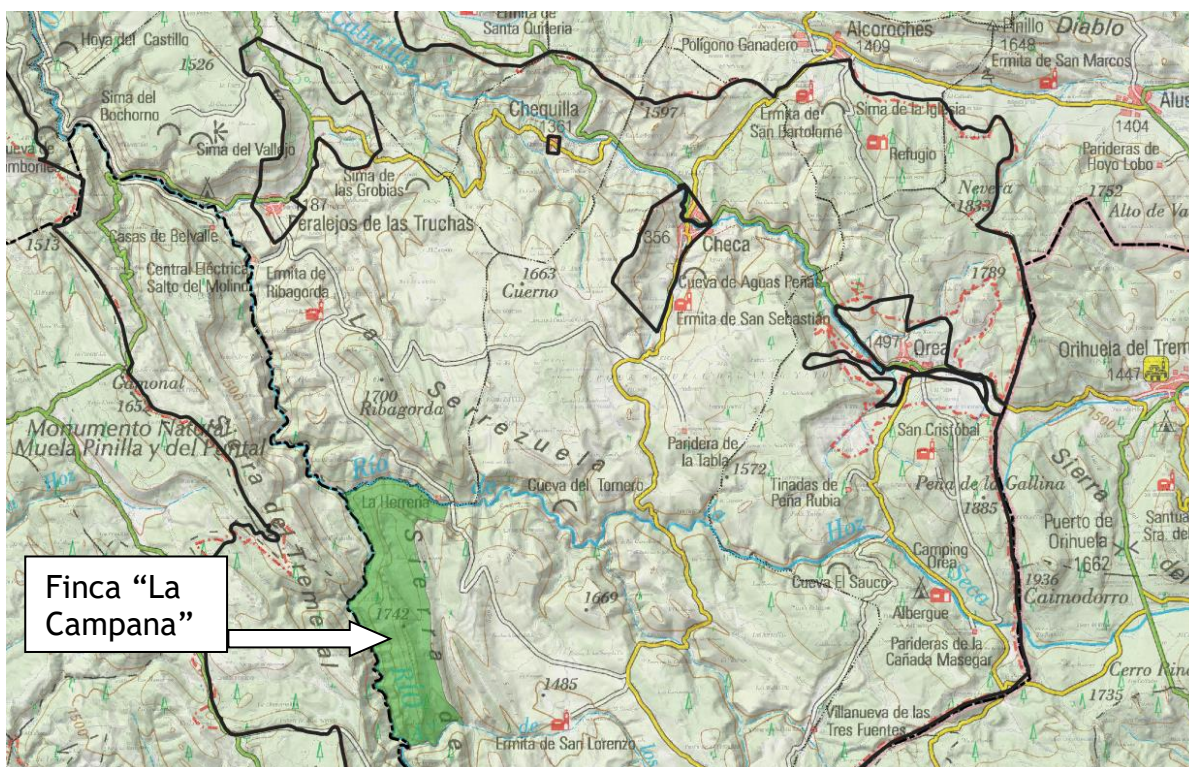

1.2.- ACTUACIONES RELATIVAS A LA GESTIÓN DEL USO PÚBLICO, DIVULGACIÓN, INTERPRETACIÓN, EDUCACIÓN AMBIENTAL Y VOLUNTARIADO AMBIENTAL

1.2.1.- Información al visitante en los centros de interpretación y puntos de información.

La atención en los centros de interpretación y en los puntos de información del Parque Natural de Alto Tajo, mediante monitores especializados, se lleva a cabo mediante encargo a la empresa pública GEACAM: “Atención a los visitantes a los ENP de Castilla-La Mancha”.

El calendario de apertura de los Centros de Visitantes (Corduente, Zaorejas), Checa y Orea) para el año 2023, se extendió desde el **2 de abril hasta el 1 de noviembre**. Corduente hasta el **punte de diciembre** y Zaorejas hasta el **15 de diciembre**. Permanecen abiertos con atención al visitante, los fines de semana, festivos y puentes. Además, se abrieron los viernes durante las segunda quincena de julio y agosto. El Centro de Corduente se abrió además los jueves y viernes de julio. Zorejas se abrió de jueves a domingo y en agosto y septiembre todos los días. Se atendieron en estas instalaciones a 8.757 visitantes.

Los puntos de información del Parque destinados al veraneante y situados en las zonas más concurridas relacionadas con el baño (Ocentejo, Poveda de las Sierra y Peralejos de las Truchas) atendieron a los visitantes durante semana santa y los meses estivales, los fines de semana, festivos y puentes. Se atendieron a 4.244 visitantes en estas instalaciones.

El número de jornadas de atención a visitantes en estas instalaciones ha sido de 545 con 24 visitantes de media por jornada.

El número total de visitantes atendidos en 2023 ha sido de 13.001. En 2022 fue de 6.775. Por tanto, se observa un aumento considerable de visitantes, prácticamente el doble con respecto a 2022.

1.2.2.- Perfil del Visitante del Parque Natural del Alto Tajo.

La cuantificación de visitantes, no nos aporta en si misma información sobre lo que hacen estos visitantes, sus intereses y su forma de visitar el espacio. Por ello, se hace necesaria una caracterización cualitativa de los mismos.

Con el objeto de no realizar largas encuestas voluntarias a las personas que acuden a los centros de recepción de visitantes, cuyos resultados reflejan datos de solo esa muestra de participantes, se utilizan unos estadillos con datos que el monitor que atiende el centro debe completar. Se trata de datos fácilmente observables: tipo de grupo, visitan la exposición interpretativa o no y preguntan o no por rutas de senderismo.

Además, se les pregunta exclusivamente, de qué provincia provienen y si pernoctan o no en la comarca.

En base a los datos obtenidos de esta manera, **en cuanto a la procedencia del visitante**, cabe destacar lo siguiente:

- El “VISITANTE TIPO” del Parque, en su mayoría procede de Madrid, visita en un grupo de familia o amigos sin niños, por la mañana.
- El mayor porcentaje procede de la C. Madrid (37%), pero muy seguido del paquete “resto de comunidades” con un 32%, sobre todo la C. Valenciana y C. Aragón en los centros de Checa y Orea, y seguido de la provincia de Guadalajara con un 25%.
- En Corduente y Zaorejas y P.I. Ocentejo, mas del 50 % proceden de C. Madrid.

- Solo un 2% procede de otros países, pero es del 3% en Checa, Zaorejas y Peralejos. Esta cifra viene aumentando año tras año.

En cuanto al tipo de grupo,

- mayoritariamente visitan los centros las parejas y grupos mayores de 30 años que acuden sin niños (40%),
- aproximadamente un tercio del total son familias con niños.

Otros datos:

- El 83 % acude por la mañana a informarse,
- El 74 % visita la exposición interpretativa de estas instalaciones.
- El 40 % repite su visita al Parque.
- El 29 % pernoctan en la zona. Esta cifra ha descendido con respecto a años anteriores.

Caracterización del visitante del Centro de Interpretación “Dehesa de Corduente”:

- La mayoría proceden de Madrid y son grupos de familias con niños que se alojan en la zona.

1.2.3.- Programa de actividades.

Se lleva a cabo mediante el encargo a la empresa pública GEACAM de atención a los visitantes. Han participado un total de 650 participantes entre todas las actividades.

- El programa “EXPLORA TU ESPACIO”, ha recibido 1 colegios con un total de 40 alumnos.
- Se hicieron 4 visitas concertadas a los Centros de Interpretación dentro del horario de apertura del Centro.
- Se realizaron 22 actividades dentro del programa “VIVE TU ESPACIO” dirigidas a público en general, que consisten en rutas guiadas temáticas como observación de aves, berrea, vegetación, actividades escenificadas, etnografía (chozones y caleras), orientación, geología, etc. Actividades de voluntariado y actividades de educación ambiental, con un total de 600 participantes.

1.2.4.- Elaboración e impresión de nuevo material para la información del visitante acerca de los recursos del Parque.

- Impresión de folletos de rutas más frecuentadas del Parque
- Reedición e impresión del mapa de uso público para entregar al visitante en papel.
- Reedición e impresión de la [Guía del visitante del Parque Natural del Alto Tajo 2023](#).
- Reedición e impresión de la [Guía del visitante al Parque Natural del Alto Tajo en inglés](#).

1.2.5- Mantenimiento de infraestructuras y equipamiento de uso público en el parque natural.

La cuadrilla de mantenimiento del Parque, ha llevado a cabo 114 actuaciones de mejora, reparación y limpieza de las instalaciones del Parque, como las siguientes:

- Reparaciones, mejora y limpieza de áreas recreativas, zonas de baño, refugios y otras zonas de afluencia de visitantes.
- Desbroces necesarios para el uso público
- Señalización y equipamiento de senderos e itinerarios interpretativos.
- Reparaciones, mejora y limpieza de los centros de interpretación y puntos de información.
- Atención de urgencias como retirada de desprendimientos de rocas en caminos, animales atropellados y otros.

Además, mediante financiación con fondos FEADER (PDR) y MRR, se han llevado a cabo las siguientes actuaciones:

- Se ha contratado una asistencia técnica para la elaboración de informes de diagnóstico del estado de las rutas del Parque, que servirá para contratar las reparaciones y mejoras necesarias en ellos.
- Señalización de las 6 etapas con 140 km en el Parque, del Sendero de Gran Recorrido GR10: Valencia a Lisboa. Se trata de un sendero emblemático por su gran recorrido en la península, ya que conecta los tres parques naturales de Castilla LA Mancha y recorre el PNAT de este a oeste. Se encontraba en muy mal estado confundiendo y ocasionando riesgos para al visitante.
- Mediante encarga a Tragsa, el arreglo del camino de acceso al mirador de Zaorejas, para mejorar su accesibilidad con todo tipo de vehículos.
- Mejora, señalización y delimitación de los aparcamientos de la pista del Tajo.
- Instalación de dos estaciones de reparación de bicicletas a lo largo de la pista del Tajo
- Instalación de aseos en verano en el Puente de San Pedro.
- Mejora de la señalización de la pista del Tajo para la regulación del acceso de vehículos en verano.
- Compra de materiales necesarios para reparaciones y mejoras.
- Mantenimiento de senderos y otros equipamientos.
- Mantenimiento de los Centros de Interpretación y puntos de información.

1.2.7.- Regulación del acceso con vehículos a las zonas más concurridas de la pista del tajo en verano.

Desde verano de 2021 se ha venido ordenando y regulando el acceso de vehículos a la pista del Tajo durante los meses de julio y agosto, con el objeto de disminuir el riesgo de incendios y mejorar la evacuación en caso de emergencia, así como mejorar la experiencia del visitante. En el año 2023, se ha continuado con la regulación y limitaciones de años anteriores y además ha comenzado un proyecto de regulación del acceso de vehículos mediante reserva de aparcamientos, llevado a cabo por los ayuntamientos de Poveda de la Sierra, Peñalén y Zaorejas con la colaboración y coordinación del Parque.

Mediante este sistema, se ha habilitado una plataforma de reserva y pago, en la que se han registrado 6.700 reservas de vehículos durante estos meses de julio y agosto, que suponen entre 16.000 y 17.000 visitantes.

Se ha organizado un operativo coordinado con los agentes medioambientales, la cuadrilla de mantenimiento y el personal de vigilancia y control del PNAT, así como con

la guardia civil y el personal de control de los ayuntamientos, con el objeto de conseguir el cumplimiento de las limitaciones impuestas y mejorar el uso público.

En general, se puede concluir que no ha habido incidentes a destacar y tanto los visitantes como los vecinos locales, han acogido bien el sistema de reserva y pago, así como las limitaciones establecidas, valorando positivamente la mejora conseguida con respecto a años anteriores.

2.- PROGRAMAS Y PROYECTOS DEL PNAT

2.1. CARTA EUROPEA DE TURISMO SOSTENIBLE:

En 2023 el Parque natural debía renovar la acreditación del ENP a la Carta. Debido que a nivel regional se ha apostado por el SRSTRN2000, se ha considerado que el PNAT debe apostar por la continuidad por este último sistema con la idea de confluir y que al menos las empresas acreditadas en la CETS pasen al nuevo sistema y puedan aprovechar y optimizar el trabajo realizado en el periodo de adhesión a la CETS.

NO obstante, hasta finales de 2024 momento hasta el que hay compromiso de adhesión de las empresas, se continuará con el trabajo de seguimiento del compromiso CETS incidiendo especialmente en aquellos aspecto en que confluyan con el nuevo sistema SRSTRN2000.

Las actuaciones más relevantes realizadas en 2023 han sido:

- Seguimiento Fase I: Plan de Acción (2018-2022) de la CETS y elaboración de Informe de Seguimiento anual.
- Seguimiento y evaluación de compromisos adquiridos por 13 empresas que representan 15 establecimientos: 3 restaurantes, 8 alojamientos y 4 empresas de actividades de turismo en la naturaleza.
- Celebración de reuniones de seguimiento de la CETS con las empresas y otros agentes implicados.
- Revisión, mantenimiento y evaluación de “Puntos de Información del Parque” en los establecimientos acreditados.
- Cumplimiento de otros compromisos del Parque con las empresas acreditadas: información, estadística y reimpresión del folleto de turismo sostenible de las empresas acreditadas.

2.2- SISTEMA DE RECONOCIMIENTO DE LA SOSTENIBILIDAD TURISTICA EN RN200

Se han acreditado al sistema un total de 7 empresas y 2 de ellas están en proceso. Además, se están tramitando dos solicitudes más, a falta de su aceptación final.

2.2. GEOPARQUE MOLINA-ALTO TAJO.

Se ha continuado ejecutando el Convenio entre la Consejería de Desarrollo Sostenible y el Geoparque Molina-Alto Tajo.

Mediante este convenio firmado en julio de 2021, se pretende apoyar y financiar las labores y actuaciones que viene realizando el Geoparque relacionadas con la sensibilización, conocimiento e interpretación de los espacios de la Red de Áreas

Protegidas en la comarca, así como apoyo en las tareas relacionadas con el turismo en el Parque realizando tareas de asistencia técnica relacionada con el seguimiento e implantación de la Carta Europea de Turismo Sostenible.

Durante este año y en el marco del Convenio citado, en coordinación con el PNAT, el Geoparque se ha comenzado con el trabajo en las siguientes líneas:

- Tareas de apoyo al seguimiento del sistema de Calidad CETS de las empresas acreditadas al mismo.
- Diseño de una versión interactiva y optimizada para el móvil de las 9 Georrutas del PNAT que estará operativa para verano de 2023.
- Comienzo de la evaluación de la red de georrutas que concluirá con un informe-propuesta que una vez valorado servirá para la renovación de este importante equipamiento.

3.- OTRAS ACTUACIONES DESARROLLADAS

3.1.- ACTIVIDADES DE INVESTIGACIÓN

3.1.1. Prospección y exploración espeleológica.

En 2023 se ha continuado llevando a cabo la prospección y exploración espeleológica de aproximadamente 20 Km² en los Términos municipales de Villanueva de Alcorón, Zaorejas y Peñalén, por parte varios grupos espeleológicos.

- “EQUIPO LiDAR”, compuesto en la actualidad (2023) por más de 30 espeleólogos de distintos grupos y asociaciones (A.E. GET - AEGM - GAEM - GEOCEANIC - GEODA - FLASH - KATIUSKAS - PIEZO - POLIFEMO - SEII).
- Grupo Asociación Científica Equipo para el Estudio de las Cavidades y Territorio, EECT.
- Grupo Espeleológico Abismo

3.1.2. Inventario de invertebrados.

Durante el 2023 se han emitido 5 autorizaciones científicas entre las que destacan:

- autorización captura científica de odonatos campaña 2023. PNAT_052/2023
- Autorización recolección setas con carácter científico, divulgativo y educativo PNAT/031/2023.
- Autorización Proyecto de Investigación para analizar patrones espacio-temporales de estructura forestal , biodiversidad multitaxón y funcionalidad. PNAT/065/2023

3.2.- COLABORACIÓN CON EL PROYECTO “SISTEMA IBÉRICO SUR” DE REWILDING EUROPE

El julio de 2022 comenzó a ejecutarse el proyecto de establecimiento de una nueva dentro de la red europea de áreas de renaturalización que gestiona la fundación holandesa Rewilding Europe y ejecuta Rewilding Spain.

El proyecto, con una duración inicial de 3 años, tiene un presupuesto de 2.600.000€ financiados por fundaciones privadas como el programa ELP (Univ. Cambridge) y la Fundación Cartier. Para la ejecución y seguimiento del mismo se ha contratado un equipo inicial de 7 trabajadores y 3 colaboradores que están establecidas en el territorio.

Las actuaciones más relevantes realizadas en 2023 en el contexto de este proyecto y relacionadas con el PNAT y su entorno, han sido:

- **Reintroducción Buitre Negro** (ver 1.1.4.- Proyecto de reintroducción del buitre negro en PNAT y PN de la Serranía de Cuenca.)
- **Pastoreo Natural (entorno PNAT y ZPP): 101 animales**

Solanillos (1485 Ha):

Caballos serranos: 3 recién nacidos en 2023 y 15 nuevos translocados.
Total de 29 caballos.

Tauros: 10 animales transportados en mayo. Planeados 10 más en 2024

Frias de Albarracín (435 Ha):

Tauros: la manada ha crecido hasta 30 animales

Caballos Pottoka : 7 translocados en abril, y han habido 2 nacimientos

Villanueva de Alcrón (5,725 Ha):

Caballos de Przewalski: 10 fueron translocados en mayo (uno murió por causas desconocidas) y otros 16 en Noviembre, haciendo una población total de 25 caballos.

Acuerdo a largo plazo firmado con el Parque Nacional de Hortobagy para transporter mas cada año-

3.3.- CURSOS Y JORNADAS FORMATIVAS

Mediante el programa de cursos y formación del PDR de CLM, se han llevado a cabo los siguientes cursos de formación en el Parque:

- 1- Curso “PEDAGOGÍA FORESTAL”, organizado por el SSPP de Medio natural con un total de 25 horas, impartido en el C.I. de Corduente.
- 2- El 28 de septiembre se celebró en el CIN de Corduente la jornada de “Ganadería Extensiva y Conservación” dirigidas a veterinarios, técnicos y ganaderos y organizada por la iniciativa Nuestros Espacios Protegidos y Terra Naturalis sobre el impacto del uso de algunos productos antiparasitarios en los ecosistemas naturales. 50 asistentes.
- 3- El 16 de noviembre se celebró en el CIN de Corduente la jornada de “Sustitución de la Munición sin plomo en la caza mayor” dirigidas a técnicos, agentes medioambientales y cazadores. Organizada por la iniciativa Nuestros Espacios Protegidos y Terra Naturalis sobre el impacto del uso de munición de plomo en los ecosistemas naturales. 30 asistentes.

3.4.-COORDINACIÓN CON LA FEDERACIÓN DE DEPORTES DE MONTAÑA Y ESCALADA DE CASTILLA LA MANCHA (FDME CLM).

En el marco de esta colaboración y coordinación, se han llevado a cabo las **obras de señalización del GR10 a su paso por el Parque**. Se trata de un sendero emblemático para la provincia debido a que pasa y enlaza los tres parques naturales de la misma. Los tramos o etapas que discurren por parques, es la Consejería quien ha acometido los trabajos de señalización y mejora, mediante proyectos para cada Parque. En el caso de los tramos o etapas entre parques, los trabajos los ha llevado a cabo la Diputación a través de la Federación.

Han quedado instalados los 6 carteles de inicio/fin de cada una de las 6 etapas en el Parque. Se han instalado todos los carteles direccionales y otra señalética necesarios para su correcta adecuación, señalización e información.

3.5.- CELEBRACIÓN DE NATURTAJO. FERIA DEL TURISMO DE OBSERVACIÓN DE LA NATURALEZA EN EL SISTEMA IBÉRICO SUR.

La Feria de Turismo de Observación de la Naturaleza del Sistema Ibérico Sur, NATURTAJO, reunió entre los días 9 y 11 de junio en el Centro de Interpretación Dehesa de Corduente del Parque Natural del Alto Tajo (Guadalajara) un panel de 65 empresas, asociaciones, instituciones y expertos de todo el país vinculados a distintos ámbitos de la naturaleza que ofrecerán a todos los visitantes un programa único de actividades y experiencias. Fue visitada por más de 1700 personas.

NATURTAJO 2023 está promovida por la Junta de Comunidades de Castilla-La Mancha a través de la Consejería de Desarrollo Sostenible y el Parque Natural del Alto Tajo, organizada por NDR-Guadalajara, y contó con el apoyo de Rewilding Spain como colaborador principal.

La feria pretende contribuir a poner en valor el patrimonio natural del Alto Tajo y posicionarlo como un destino esencial para los amantes del turismo sostenible de naturaleza de toda España. Además, el evento quiere constituirse también como una plataforma para dinamizar la economía del territorio sobre la base de las actividades de naturaleza, de manera que esta represente también una oportunidad para el emprendimiento y el empleo en el territorio.

Video resumen <https://youtu.be/-1NObzZNKp8>

DATOS ASISTENCIA:

CHARLAS Y PONENCIAS: 30, con una asistencia media de 45 asistentes por charla.

Asientes actividades: 230

ASISTENTES (estimados): 1750. Viernes (450), sábado (800), domingo (500).



28 ESPACIOS EXPOSITIVOS
32 EXPOSITORES
65 ENTIDADES entre

PROMOTORES
ORGANIZADORES
EXPOSITORES
COLABORADORES
PATROCINADORES

3.6.- RECEPCIÓN, ACOMPAÑAMIENTO GRUPOS AL PNAT Y COLABORACIONES VARIAS

3.6.1.- Participación en viaje de prensa organizado por Nuestros Espacios Protegidos-EUROPARC y Rewilding Spain en el PNAT.

En el marco del viaje prensa organizado por Nuestros Espacios Protegidos/Europarc/Rewilding Spain. Del 20-22 junio en el que asistieron 8 periodistas de Medios nacionales e internaciones: National Geographic, The Guardian, ABC, La Vanguardia.

Resultados: - <https://padlet.com/mgcandco/nuestros-espacios-protegidos-rewilding-spain-ju477nn0kwutl0cs>

3.6.2.- Acompañamiento y recepción al viaje de prácticas realizado por la Universidad Politécnica de Madrid.

El 21 de abril se acompañó y se realizó una vista técnica explicativa al Viaje de Prácticas UPM, grado de gestión ENPs. Asistieron 40 estudiantes.

3.6.3.- Colaboración con iniciativas de divulgación de la conservación de otras instituciones en el Parque Natural.

El 28 de septiembre se celebró en el CIN de Corduente la jornada de “Ganadería Extensiva y Conservación” dirigidas a veterinarios, técnicos y ganaderos y organizada por la iniciativa Nuestros Espacios Protegidos y Terra Naturalis sobre el impacto del uso de algunos productos antiparasitarios en los ecosistemas naturales. 50 asistentes.

El 16 de noviembre se celebró en el CIN de Corduente la jornada de “Sustitución de la Munición sin plomo en la caza mayor” dirigidas a técnicos, agentes medioambientales y cazadores. Organizada por la iniciativa Nuestros Espacios Protegidos y Terra Naturalis sobre el impacto del uso de munición de plomo en los ecosistemas naturales. 30 asistentes.

4.- INFORMES Y AUTORIZACIONES EMITIDOS

Este apartado hace referencia a la elaboración y redacción de informes sobre materias y actividades que la Ley 1/2000 de Declaración del Parque Natural del Alto Tajo atribuye al Director-Conservador como órgano gestor del mismo.

Durante el año 2023 se han realizado un total de 121 informes y autorizaciones.

| AMBITO | MATERIA | Nº |
|----------------------|--|------------|
| Cartas de apoyo | Varias entidades para proyectos en el PNAT | 7 |
| PRUG | CIENTIFICA | 9 |
| | CONSERVACION/RESTAURACIÓN | 10 |
| | INCENDIOS | |
| | TOMA IMÁGENES-DRON | 12 |
| | CONSTRUCCIONES (obras menores) | 5 |
| | PESCA | 1 |
| | EXTRACCIONES ÁRIDOS | 2 |
| | MONTES | 2 |
| | OTROS (consultas/concentración) | 5 |
| PRUG-CAZA | Planes Ordenación Cinegética (POC) | 21 |
| | OTROS | 1 |
| EVALUACION AMBIENTAL | EVALUACIÓN AMBIENTAL | 13 |
| | VALLADO | 2 |
| | LINEAS ELECTRICAS | 1 |
| PRUG-USO PUBLICO | ACAMPADA | 9 |
| | ACTIVIDADES | 16 |
| | ESCALADA | |
| | OTROS | 8 |
| TOTAL | | 121 |

Destacarían los siguientes informes/autorizaciones:

- Informe sobre el proyecto de demolición de la minicentral de la Rocha (Zaorejas)
- Informes ordinarios los Planes de Ordenación Cinegética y de aprovechamientos y ordenación forestal.
- Informe sobre la regulación del tránsito de vehículos y la cesión de la gestión de aparcamientos a los Ayuntamientos en la pista principal del Tajo en los meses de verano.
- Informes relacionados con captaciones de agua y nuevos sondeos para abastecimiento urbano en Carrascosa de Tajo y Orea
- Varios vuelos con Dron de carácter científico y fotográfico profesional.
- Obras inherentes a la concentración parcelaria de Canales del Ducado y Ablanque.

5.- ORGANIZACIÓN ADMINISTRATIVA.

Durante el año 2023 se contó con la técnica María del Val Pérez, como directora adjunta del Parque y con Ángel Vela como director- conservador.

Las necesidades mínimas para el Parque Natural son 1 Técnico de apoyo a la dirección del parque y un auxiliar administrativo al 50 % de su tiempo. Este año se han visto cubiertas estas necesidades mínimas, si bien la plantilla-objetivo mínima establecida en el capítulo 5 del PRUG (Orden de 04-04-2005), es de 1 Director-Conservador, 2 Directores Adjuntos, 2 técnicos-base y 2 auxiliares administrativos (de los cuales 1 Técnico y 1 auxiliar administrativo integrarían la Oficina Técnica de Desarrollo Local). Aunque se trata de una dotación óptima, sería necesario completar la plantilla objetivo con un perfil técnico que asumiera las funciones relacionadas con la conservación y planificación.

Desde el mes de junio se ha incorporado un equipo de mantenimiento de una cuadrilla dos personas formadas por 1 especialista y 1 peón coordinados por un técnico regional para el ámbito del Parque Natural y su Zona Periférica de Protección que abarcan 192.000 Ha.

6.- ACTIVIDADES DE LA JUNTA RECTORA Y SUS COMISIONES

Convocatorias Junta Rectora:

El 23 de junio se celebró la reunión ordinaria de la Junta Rectora del Parque Natural del Alto Tajo en el CIN de Corduente. Con el siguiente orden del día:

1. Aprobación si procede, del Acta de la sesión anterior.
2. Informe de la Memoria Anual de Actividades del Parque Natural del Alto Tajo correspondiente al año 2022.
3. Informe sobre actuaciones previstas para el año 2023.
4. Presentación del proyecto “Sistema Ibérico Sur” de la Fundación Rewilding Europe, a cargo de D.Pablo Shapira.
5. Ruegos y preguntas.

7.-RESUMEN DE INVERSIONES PARQUE NATURAL DEL ALTO TAJO 2023

| AREA DE TRABAJO | ACTUACION | DG (varias líneas) | otros | TOTAL € |
|---------------------------|---|--|-----------------------|---------------------|
| USO PÚBLICO | Servicio de atención visitantes a los Centros de Interpretación y Puntos de Información | 190.000,00 € | | 190.000,00 € |
| USO PÚBLICO | Mantenimiento corriente de equipamiento de uso público | 21.000 € | | 21.000 € |
| USO PÚBLICO | Programa de actividades | 9.000,00 | | 9.000,00 € |
| USO PÚBLICO | Cuadrilla de mantenimiento del PNAT (6 meses) | 103.500,00 | | 103.500 € |
| USO PÚBLICO | Elaboración, edición e impresión de material de información y difusión del Parque. | | | 2.800 € |
| USO PÚBLICO | OBRAS DE MEJORA Y ACONDICIONAMIENTO DE APARCAMIENTOS EN LA PISTA DE TAJO | 44.848,57 € | | 44.848,57 € |
| USO PÚBLICO | OBRAS E INSTALACIONES PARA ACONDICIONAMIENTO Y CONSERVACIÓN DEL CAMINO DE LARGO RECORRIDO GR10 | 31.677,80 € | | 31.677,80 € |
| USO PÚBLICO | Obras de acondicionamiento del camino de Zaorejas, aparcamientos Falaguera y Pte. De S.Pedro (Zaorejas) | 192.517,00 € | | 76.000,00 € |
| USO PÚBLICO | Servicio de vigilancia y control Pista del Tajo en verano | 18.792,99 € | | 18.792,99 € |
| USO PÚBLICO | Sistema y web de reservas aparcamientos “cañón del Tajo” | | 8000 NPE | 8.000,00 € |
| USO PUBLICO | Revision rutas del Parque | | | 8.393,18 € |
| VARIOS | Naturtajo 23 | 12.971,20€ € | 8000 € RWS | 20.971,00 € |
| VARIOS | Adaptación de las Georrutas a un formato digital interactivo | | 4.000 € GEOPARQUE | |
| CONSEVACIÓN RESTAURACIÓN | Y Adquisición por la DG de la finca “la Campana” 990 Ha | 3.000.000,00* | | 3.000.000,00* |
| CONSERVACIÓN RESTAURACIÓN | Y Censo Paseriformes en el ZEC/ZEPA Alto Tajo | | 22.000 MMCC ENEL, | 22.000,00 € |
| CONSERVACIÓN RESTAURACIÓN | Y Programa de marcaje GPS/GSM de adultos de águila perdicera en PNAT | | 27.781,0 €, MMCC ENEL | 27.781,00 € |
| CONSERVACIÓN RESTAURACIÓN | Y Programa de reintroducción Buitre negro. | 2000 € (recuperación y servicios veterinarios de 2 ejemplares) | 20.000 RWS | 28.000,00 € |
| TOTAL | | 526.983,54€ | 85.781€ | 612.764,54 € |

(*) la inversión en la compra de la finca de “La Campana” no se agrega a total de inversión dado que si bien es una operación adquisición estratégica para el PNAT, o se trata de una adquisición realizada dentro del ámbito de gestión del Espacio Protegido.

La distribución de las inversiones por ámbitos es la siguiente.

| AREA DE TRABAJO | DG (varias líneas) | otros vías de financiación | subtotales por áreas | % |
|-----------------------------|--------------------|----------------------------|----------------------|--------|
| USO PUBLICO | | | 514.012,54 € | 84,16% |
| VARIOS | | | 24.971,00 € | 4,09% |
| CONSERVACIÓN Y RESTAURACIÓN | | | 71.781,00 € | 11,75% |
| TOTAL | 526.983,54 | 85.781,00 | 610.764,54 | |

Guadalajara, 18 de marzo de 2024

EL DIRECTOR-CONSERVADOR DEL
PARQUE NATURAL DEL ALTO TAJO

LA DIRECTORA ADJUNTA
DEL PARQUE NATURAL DEL ALTO
TAJO

Angel Vela Laina

Maria del Val Pérez Nevado

ANEXOS

ANEXO 1: ESTADÍSTICA DE VISITANTES

Número de visitantes registrados en los Centros de Visitantes del Parque:

| CENTRO | 2023 | | | | | | | | | |
|---|-------|------|-------|-------|--------|------------|---------|-----------|-----------|----------------------|
| | ABRIL | MAYO | JUNIO | JULIO | AGOSTO | SEPTIEMBRE | OCTUBRE | NOVIEMBRE | DICIEMBRE | TOTAL |
| CI del PN del Alto Tajo "Dehesa de Corduente" | 431 | 141 | 1.813 | 155 | 256 | 184 | 350 | 132 | 128 | 3.590 |
| MEDIA VISITANTES/DÍA | 31 | 13 | 181 | 10 | 18 | 18 | 32 | 15 | 18 | 35 |
| CI del PN del Alto Tajo "Río Tajo" en Zaorejas | 363 | 173 | 216 | 385 | 1.203 | 195 | 316 | 91 | 82 | 3.024 |
| MEDIA VISITANTES/DÍA | 52 | 12 | 14 | 21 | 39 | 8 | 21 | 7 | 10 | 20 |
| CI del PN del Alto Tajo "Sequero de Orea" | 152 | 47 | 68 | 112 | 283 | 73 | 85 | cerrado | cerrado | 820 |
| MEDIA VISITANTES/DÍA | 12 | 5 | 7 | 8 | 20 | 8 | 8 | | | 10 |
| CI del PN del Alto Tajo "Museo de la ganadería tradicional" en Checa | 119 | 104 | 54 | 151 | 225 | 98 | 572 | cerrado | cerrado | 1.323 |
| MEDIA VISITANTES/DÍA | 9 | 10 | 5 | 11 | 16 | 11 | 52 | | | 16 |
| TOTAL CENTROS DE VISITANTES | | | | | | | | | | 8.757 |
| PUNTO INFORMACIÓN | ABRIL | MAYO | JUNIO | JULIO | AGOSTO | SEPTIEMBRE | OCTUBRE | NOVIEMBRE | DICIEMBRE | TOTAL |
| Punto de inf.del PN del Alto Tajo en Peralejos de las Truchas | 180 | | 144 | 518 | 537 | 0 | 77 | | | 1.456 |
| MEDIA VISITANTES/DÍA | 36 | | 18 | 32 | 38 | 0 | 19 | | | 30 |
| Punto de inf.del PN del Alto Tajo (Puente de Poveda) | 410 | | 136 | 584 | 568 | 0 | | | | 1.698 |
| MEDIA VISITANTES/DÍA | 82 | | 17 | 37 | 41 | 0 | | | | 37 |
| Punto de inf.del PN del Alto Tajo en Ocentejo | 293 | | 176 | 560 | 61 | 0 | | | | 1.090 |
| MEDIA VISITANTES/DÍA | 59 | | 22 | 56 | 6 | 0 | | | | 31 |
| TOTAL VISITANTES PUNTOS DE INFORMACIÓN | | | | | | | | | | 4.244 |
| TOTAL DIAS DE APERTURA | | | | | | | | | | 545 |
| VISITANTES POR DIA DE APERTURA | | | | | | | | | | 24 |
| VISITANTES TOTALES | | | | | | | | | | 13.001 |
| ESTIMACIÓN VISITANTES TOTALES PNAT (5-10 % DE VISITAS REGISTRADAS EN CENTROS Y PUNTOS) | | | | | | | | | | 65000- 130000 |

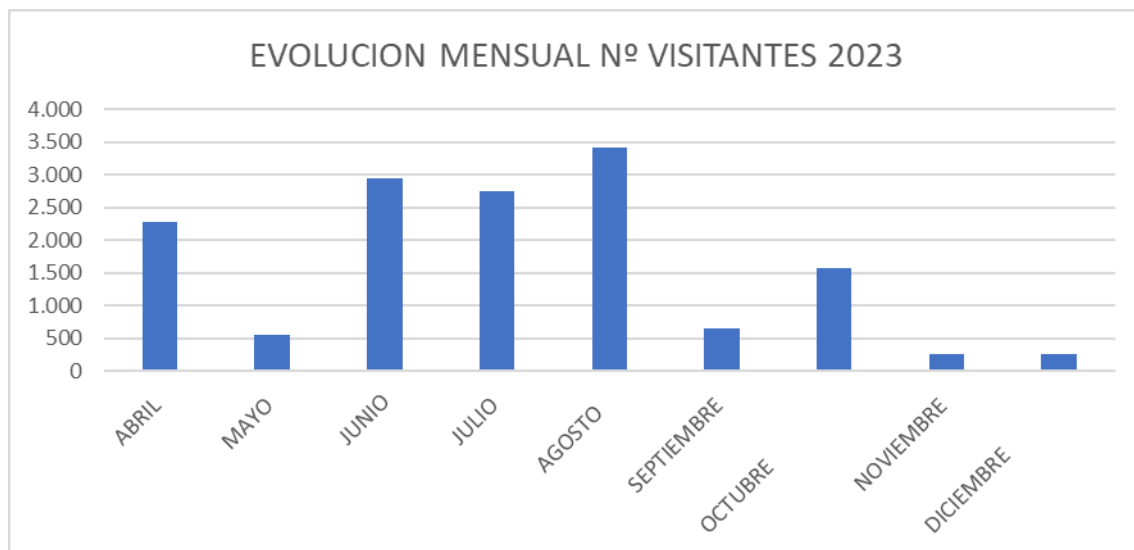

EVOLUCIÓN NUMERO DE VISITANTES A LOS CENTROS DE VISITANTES Y PUNTOS DE INFORMACIÓN (2014-2023)

| CENTRO/AÑO | 2014 | 2015 | 2016 | 2017 | 2018 | 2019 | 2020 | 2021 | 2022 | 2023 |
|--|--------------|------------|---------------|---------------|---------------|---------------|---------------|--------------|--------------|---------------|
| CI del PN del Alto Tajo "Dehesa de Corduente" | 428 | 311 | 2.671 | 2.589 | 2.049 | 2.353 | 1.568 | 1.605 | 1.514 | 3.590 |
| CI del PN del Alto Tajo "Río Tajo" en Zaorejas | 644 | 291 | 2.791 | 1.803 | 2.003 | 1.894 | 1.541 | 1.433 | 1.256 | 3.024 |
| CI del PN del Alto Tajo "Sequero de Orea" | | | 1.937 | 1.438 | 1.172 | 1.210 | 845 | 1.158 | 991 | 820 |
| CI del PN del Alto Tajo "Museo de la ganadería tradicional" en Checa | 351 | 159 | 1.346 | 953 | 786 | 977 | 775 | 750 | 1.088 | 1.323 |
| Punto de inf.del PN del Alto Tajo en Peralejos de las Truchas | X | X | 2.444 | 2.566 | 2.117 | 1.236 | 1.569 | 847 | 413 | 1.456 |
| Punto de inf.del PN del Alto Tajo en Puente de Poveda | X | X | 3.475 | 3.045 | 2.821 | 2.566 | 3.576 | 2.489 | 1.093 | 1.698 |
| Punto de inf.del PN del Alto Tajo en Ocentejo | X | X | 1.957 | 584 | 362 | 324 | 1.499 | 585 | 420 | 1.090 |
| TOTAL VISITANTES | 1.423 | 761 | 16.621 | 12.978 | 11.310 | 10.560 | 11.373 | 8.867 | 6.775 | 13.001 |

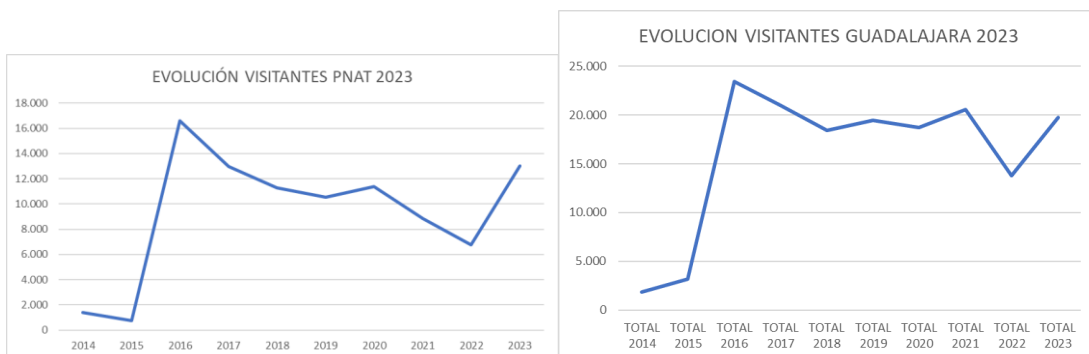
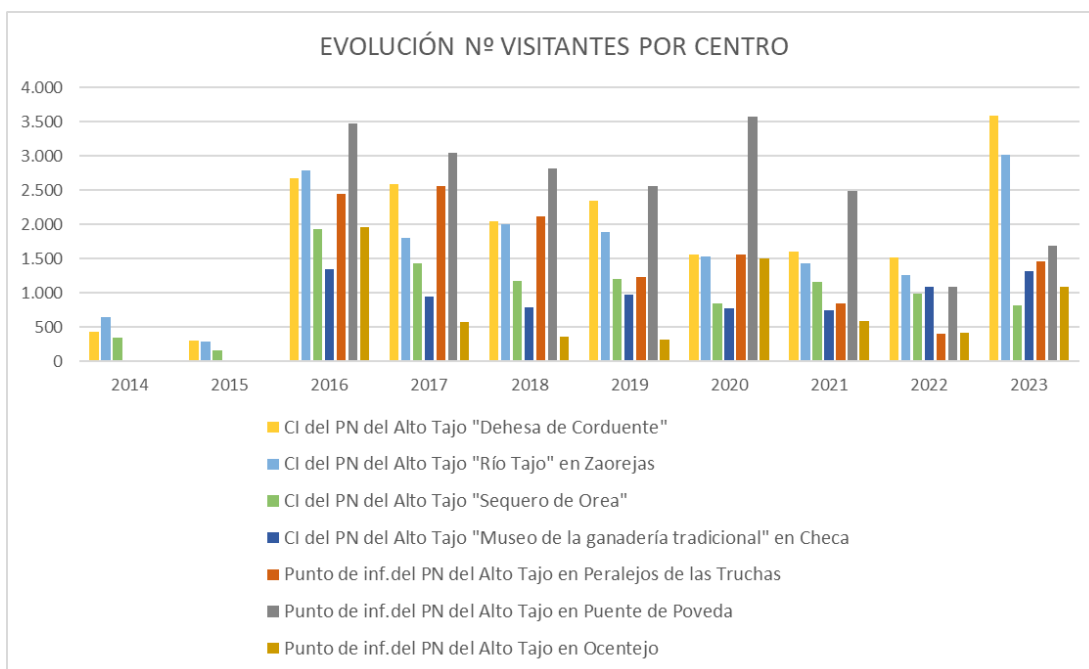

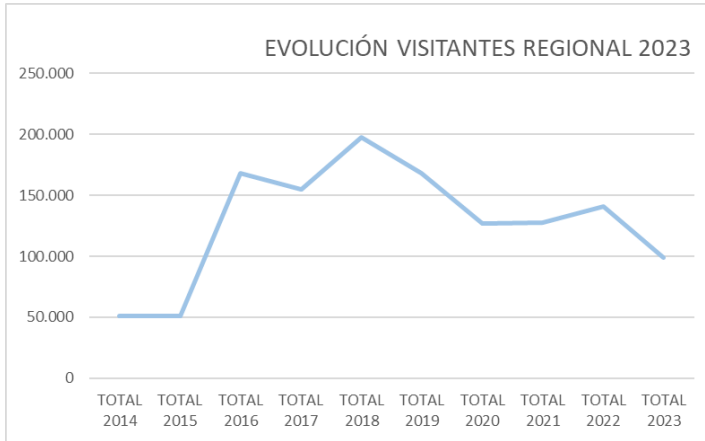

CARACTERIZACIÓN CUALITATIVA: PERFIL DE VISITANTE AL PN ALTO TAJO

Procedencia

| CENTRO DE VISITANTES/P.I. | PROCEDENCIA (%) | | | | |
|---------------------------|-----------------|----------|-----------|----------------|---------------|
| | PROVINCIAL | REGIONAL | MADRID | RESTO NACIONAL | INTERNACIONAL |
| CORDUENTE | 14 | 4 | 50 | 36 | 0 |
| CHECA | 48 | 3 | 12 | 34 | 3 |
| OREA | 22 | 2 | 12 | 63 | 1 |
| ZAOREJAS | 27 | 6 | 51 | 14 | 3 |
| PI PERALEJOS | 9 | 11 | 30 | 47 | 3 |
| PI POVEDA | 28 | 6 | 42 | 23 | 2 |
| PI OCENTEJO | 30 | 1 | 63 | 5 | 0 |
| MEDIA TOTAL | 25 | 5 | 37 | 32 | 2 |



Tipo de grupo

| TIPO GRUPO (%) | | | | |
|----------------|-----------|----------------------------|--------------|---------------------------|
| FAMILIAS | JUBILADOS | PAREJAS Y GRUPOS - 30 AÑOS | INDIVIDUALES | PAREJAS Y GRUPOS +30 AÑOS |
| 43% | 9% | 35% | 1% | 13% |
| 18% | 18% | 7% | 17% | 40% |
| 30% | 3% | 12% | 12% | 43% |
| 25% | 12% | 18% | 17% | 27% |
| 19% | 0% | 13% | 11% | 57% |
| 33% | 10% | 15% | 7% | 36% |
| 21% | 3% | 10% | 5% | 62% |
| 27 | 8 | 16 | 10 | 40 |

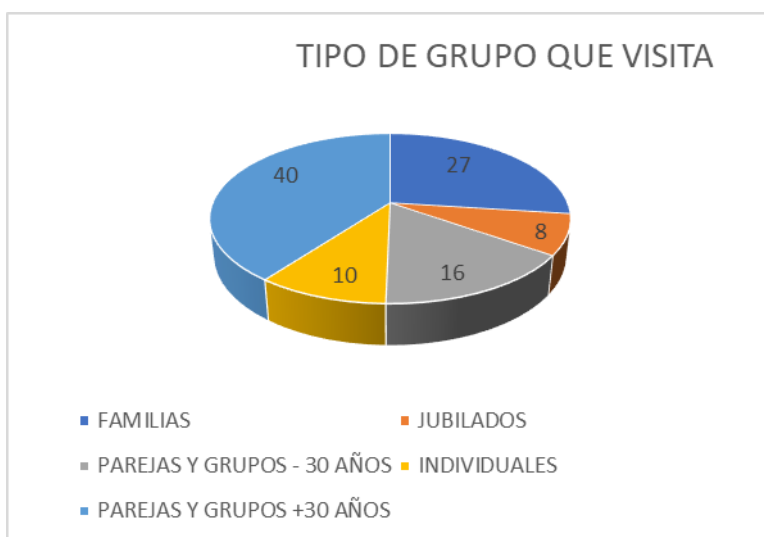

Otros datos del visitante:

Visitantes que se alojan o pernoctan en la comarca en su visita al Parque.

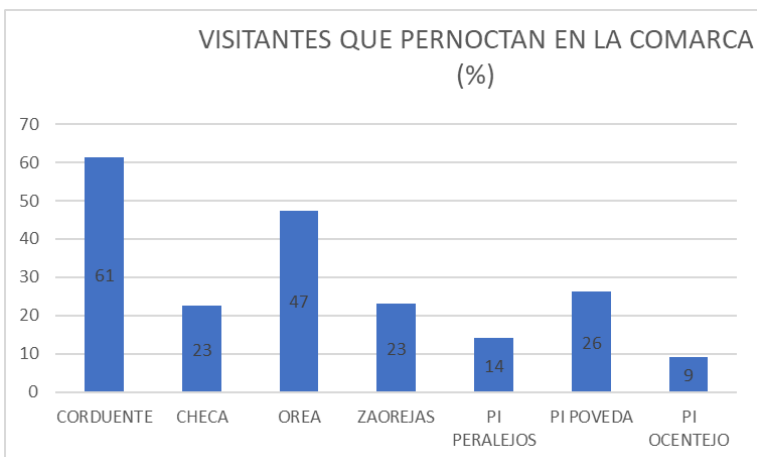

Perfil visitante tipo del Centro de Interpretación de Corduente:

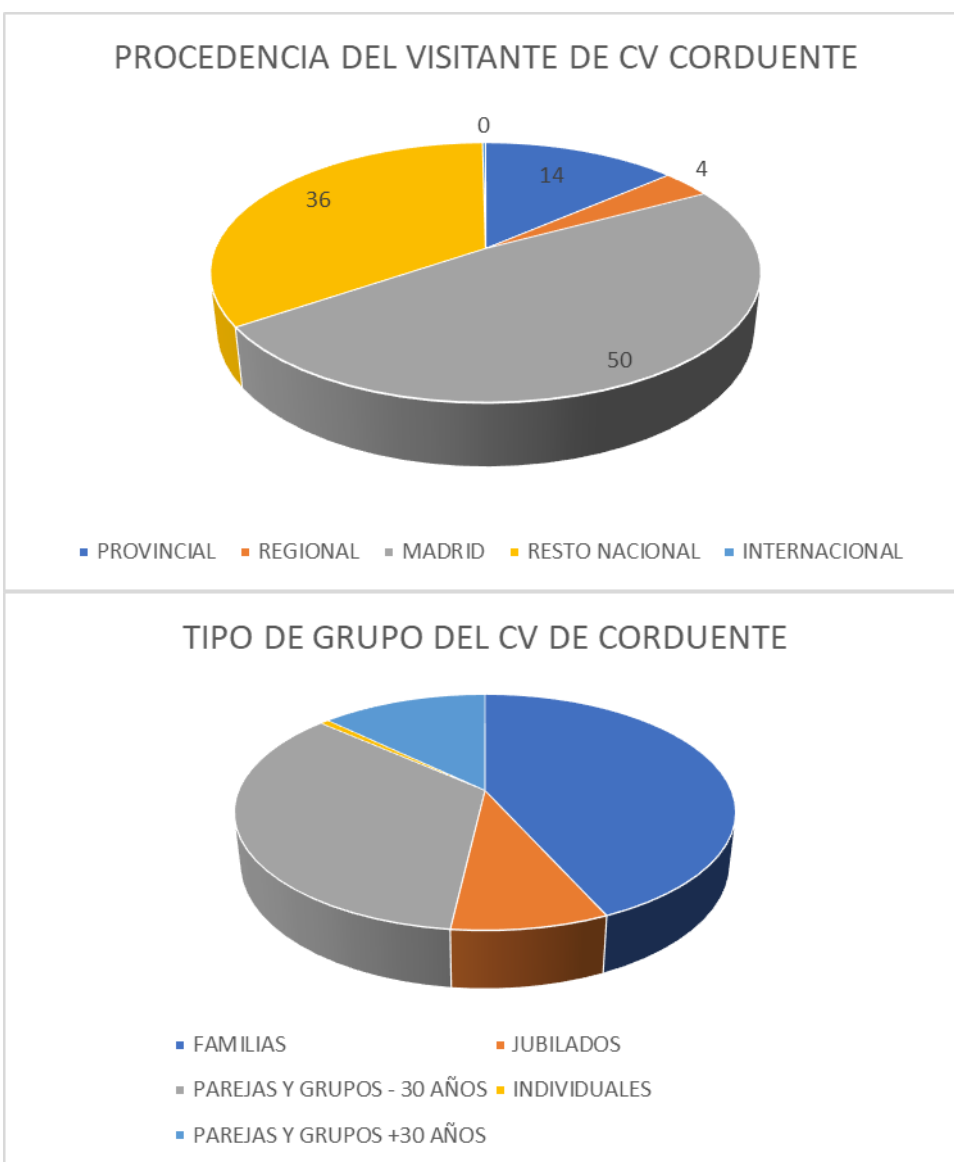

ANEXO 2: PROGRAMA DE ACTIVIDADES DEL PARQUE.

Actividades y participantes:

| PROGRAMAS "VIVE TU ESPACIO" Y "EXPLORA TU ESPACIO" (2023) | |
|---|----------------------|
| ACTIVIDAD | PARTICIPANTES |
| 04.02.2023. Ruta/actividad "Observación de aves" Lagunas y parameras del Señorío de Molina. Guadalajara | 17 |
| 25.03.2023. Día internacional de los Bosques "Árboles sagrados" | 11 |
| 22.04.2023. Cuentacuentos Orea. Feria SOS Mundo rural | 40 |
| 09.04.2023. Ruta interpretada "LOS ARTESONES DE ABLANQUE" | 17 |
| 23.04.2023. Ruta interpretada "CASTILLOS FRÍOS" | 6 |
| 30.04.2023. Ruta interpretada "BARRANCO DEL CABRILLAS" | 9 |
| 13.05.2023. Ruta interpretada "BARRANCO DEL ARANDILLA" | 5 |
| 14.05.2023. Jornada familiar de divulgación "¿CUANTAS AVES CONOCES DE GUADALAJARA?" | 4 |
| 04.06.2023. Ruta interpretada "VALLE DE LOS MILAGROS" | 5 |
| 24.06.2023. Ruta interpretada "DE HUERTAPELAYO AL TAJO" | 13 |
| 01.07.2023. Ruta interpretada "EL MARAVILLOSO MUNDO DE LAS ORQUÍDEAS SILVESTRES" | 4 |
| 08.07.2023. Ruta interpretativa y actividad "CHOZONES Y ESTRELLAS" | 7 |
| 04.08.2023. Proyección bajo las estrellas | 90 |
| 27.08. 2023. Actividad teatralizada "FIESTA GANCHERA" | 20 |
| 23.09.2023. Ruta interpretada "VIVE LA BERREA EN EL ALTO TAJO" | 15 |
| 30.09.2023. Ruta interpretada "VIVE LA BERREA EN EL ALTO TAJO" | 22 |
| 14.10.2023. Ruta interpretada y taller familiar "TALLER DE ORIENTACIÓN FAMILIAR" | 9 |
| 15.10.2023. Jornada familiar de divulgación "¿CUÁNTAS AVES CONOCES DE GUADALAJARA?" | 18 |
| 22.10.2023. Ruta interpretada "RUTA MICOLÓGICA. LA ESPINEDA" | 14 |



| | |
|--|------------|
| 11.11.2023. Ruta interpretada y taller "RUTA MICOLÓGICA + TALLER INFANTIL" | 17 |
| 18.11.2023. Ruta interpretada y taller infantil "INICIACIÓN A LA ORNITOLOGÍA EN FAMILIA" | 7 |
| Proyecciones bajo las estrellas AGOSTO | 250 |
| EXPLORA TU ESPACIO | 40 |
| VISITAS CONCERTADAS A CENTROS | 10 |
| TOTAL PARTICIPANTES ACTIVIDADES | 650 |

ANEXO 3: INFORMES Y AUTORIZACIONES EMITIDOS EN 2023.

| Nº EXPT | MATERIA | PROYECTO | FECHA DE SALIDA | |
|---------|---------------|---------------|---|--------------------------|
| 1 | PNAT/001/2023 | CIENTIFICA | Renovación Autorización proyecto de inventariado, revisión y registro fotográfico de todas las formas exokársticas y endokársticas existentes | 05/01/2023 |
| 2 | PNAT/002/2023 | TOMA IMÁGENES | solicitud grabación del programa de Televisión Española "Ruralitas" del 23 al 27 enero | 23/01/2023 |
| 3 | PNAT/003/2022 | ACTIVIDADES | solicitud para la realización de actividades organizadas por terceros en el Parque Natural del Alto Tajo | 20/01/2023 |
| 4 | PNAT/004/2023 | MONTES | Informe roturaciones en Checa | 18/01/2023 |
| 5 | PNAT/005/2023 | ACTIVIDADES | autorización para realizar diversas actividades de instrucción propias de una emergencia la semana del <u>06 al 10 de marzo</u> de 2023 | 02/03/2023 |
| 6 | PNAT/006/2023 | CIENTIFICA | Autorización realización estudios y exploraciones espeleológicas | 01/02/2023 |
| 7 | PNAT/007/2023 | CONSERVACION | Actuaciones de conservación de cauces zona del campamento de Fuente del Berro | 06/02/2023 |
| 8 | PNAT/008/2023 | TOMA IMÁGENES | Autorización vuelo dron PNAT año 2023 | 01/02/2023 |
| 9 | PNAT/009/2023 | ACTIVIDADES | Autorización para realización diversas actividades en el medio natural | 21/03/2023 14/04/2023 |
| 10 | PNAT/010/2023 | TOMA IMÁGENES | Autorización grabación documental Reserva Natural Fluvial Rio Tajo colocacion 2 hides | 08/02/2023 |
| 11 | PNAT/011/2023 | MONTES | Autorización plantación/restauración del hábitat forestal previo al incendio sufrido en la parcela 27 del polígono 502 | 22/02/2023 |
| 12 | PNAT/012/2023 | CONSERVACION | trabajos de rehabilitación, conservación y puesta en valor de infraestructuras en las Salinas de San Juan | 23/03/2023 |
| 13 | PNAT/013/2023 | CONSERVACION | Informe trabajos en cubierta de la Casa Forestal del Ojuelo | 09/02/2023 |
| 14 | PNAT/014/2023 | TOMA IMÁGENES | Autorización Vuelo dron Serrania de Cuenta; PNAT; RN2000 | 20/02/2023 |
| 15 | PNAT/015/2023 | OBRAS MENORES | Informe Construcción de caseta de aperos (SLEE/2023/GU/00096). | 30/03/2023 |
| 16 | PNAT/016/2023 | CIENTIFICA | Autorización realización de trabajos de investigación proyecto nacional de investigación "IB-ForRes" (Nº PID2021-123675OB) | xxxx |
| 17 | PNAT/017/2023 | ACTIVIDADES | Autorización realización actividades Educativo-Recreativas en el Medio Natural | 21/03/2023 |
| 18 | PNAT/018/2023 | CONSULTAS | Glamping Campillo nueva construcción | 01/03/2023 |
| 19 | PNAT/019/2023 | ACTIVIDADES | Renovación autorización para desarrollo de actividad descensos guiados rio Tajo con monitor | 23/03/2023 |
| 20 | PNAT/020/2023 | TOMA IMÁGENES | Autorización vuelo dron para documental sobre Olmeda de Cobeta y sus chozones sabineros | 21/03/2023 |
| 21 | PNAT/021/202 | USO PUBLICO | solicitud ayuda para vallado y protección del conjunto de chozones-parideras del "Sabinar" | 23/03/2023 |

| | | | | |
|----|---------------|---------------|---|--------------------------|
| 22 | PNAT/022/2023 | USO PUBLICO | Solicitud autorización aparcamiento para autobus turistico | 17/03/2023 |
| 23 | PNAT/023/2023 | ACTIVIDADES | encuentro de descenso de cañones o barrancos 22 y 23 de abril | 28/03/2023 |
| 24 | PNAT/024/2023 | CONSERVACION | Autorizacion para realizar actuaciones de acondicionamiento puntos de agua del Geoparque durante 2023/2024 | 24/03/2023 |
| 25 | PNAT/025/2023 | ACTIVIDADES | Autorizacion para realizar descenso en piraguas o barcas de rafting | 09/05/2023 |
| 26 | PNAT/026/2023 | USO PUBLICO | Autorizacion pernosta en régimeb de travesia en el área recreativa Sima de Alcorón | 17/03/2023 |
| 27 | PNAT/027/2023 | EIA | Proyecto para el impulso turístico del municipio de Chequilla (CON-SC-21-2591) | 30/03/2023 |
| 28 | PNAT/028/2023 | EIA | proyecto Mejora ecológica del río Tajo y afluentes afectados por vertidos de caolín | 17/04/2023 17/07/2023 |
| 29 | PNAT/029/2023 | TOMA IMÁGENES | Solicitud vuelo dron 17/21 ABRIL grabación trabajos que AEMS - RÍOS CON VIDA ha realizado para la demolición de dos azudes en río Cabrillas para audiovisual en colaboración con WWF España | 14/04/2023 |
| 30 | PNAT/030/2023 | ACAMPADA | Solicitud acampada en Régimen de Travesía | 05/04/2023 |
| 31 | PNAT/031/2023 | CIENTIFICA | Autorización recolección setas con carácter científico, divulgativo y educativo del 12 al 14 de mayo | 14/04/2023 |
| 32 | PNAT/032/2023 | USO PUBLICO | Sendero PR Trillo, Azañón y Viana de Mondéjar (Expediente 372/2023) | 11/07/2023 |
| 33 | PNAT/033/2023 | CIENTIFICA | autorización instalación de 2 hides de madera para avistar y fotografiar aves y otros animales | 24/07/2023 |
| 34 | PNAT/034/2023 | EIA | Proyecto obras inherentes a la concentración parcelaria de Carrascosa de Tajo (Exp. PRO-GU-23-0681) | 18/05/2023 |
| 35 | PNAT/035/2023 | EIA | Petición informe expediente 19CN190166 presunta infracción cerramiento con valla metálica parcela Alustante | 03/05/2023 |
| 36 | PNAT/036/2023 | TOMA IMÁGENES | Autorización vuelo dron reportaje sobre el Geoparque de Molina de Aragón para el programa @CLMmegusta | 03/05/2023 |
| 37 | PNAT/037/2023 | USO PUBLICO | Solicitud autorización aparcamiento para autobus turistico | 04/05/2023 |
| 38 | PNAT/038/2023 | ACTIVIDADES | Solicitud inclusion en la Carta Europea de Turismo Sostenible; apartamentos y casas rurales Miraltajo | 19/07/2023 |
| 39 | PNAT/039/2023 | ACTIVIDADES | Permiso temporal para poder atender los grupos de viajes escolares y campamentos de verano | |
| 40 | PNAT/040/2023 | ACAMPADA | Autorización acampada Régimen de Travesía 13 y 14 de mayo | 12/05/2023 |
| 41 | PNAT/041/2023 | EIA | consulta EIA "Modificación Puntual nº 3 de las NNSS del Planeamiento de Corduente" (Exp.PLA-GU-23-0074) | 22/05/2023 |
| 42 | PNAT/042/2023 | USO PUBLICO | INFORME SOBRE LA GESTIÓN DEL TRANSITO DE VEHÍCULOS A MOTOR EN LA PISTA DEL TAJO DESDE EL PUENTE DE SAN PEDRO (ZAOREJAS), HASTA LAS CASAS DEL SALTO (POVEDA DE LA SIERRA). | 19/05/2023 |

| | | | | |
|----|------------------|-------------------|--|------------|
| 43 | PNAT/042bis/2023 | CONSULTAS | Convocatoria Bolsa de trabajo VIGILANTE DE APARCAMIENTOS EN EL CAÑON DEL TAJO, en JULIO Y AGOSTO DE 2023 , solicitud designacion un vocal y su suplente para el órgano de selección | 19/06/2023 |
| 44 | PNAT/043/2023 | LINEAS ELECTRICAS | proyecto para reforma de línea M.T. 15KV entre los apoyos 19c554-276-52 y 19c554-276-53 del circuito MCH-701 | 26/05/2023 |
| 45 | PNAT/044/2023 | ACAMPADA | Solicitud permiso acampada o vivac colectivo "Campamento Camino Abierto 2023" | 07/06/2023 |
| 46 | PNAT/045/2023 | USO PUBLICO | permiso para poder realizar ruta GR 10: desde el Puente del Martinete) hasta Laguna de Taravilla (con baño en varios puntos habilitados del río) 16 de julio de 2023 | 05/06/2023 |
| 47 | PNAT/046/2023 | EIA | Solicitud ejecución de un nuevo sondeo y su equipamiento | 31/08/2023 |
| 48 | PNAT/047/2023 | ACAMPADA | permio para acambar en el parque natural del alto tajo 2 noches Domingo 11 Junio y Lunes 12 con una tienda de campaña | 05/06/2023 |
| 49 | PNAT/048/2023 | TOMA IMÁGENES | Autorización vuelo de drón | 21/06/2023 |
| 50 | PNAT/049/2023 | ACAMPADA | autorización acampada en régimen de travesía GR10 Y GR113 | 07/06/2023 |
| 51 | PNAT/050/2023 | CONCENTRACION | solicitud información para Estudio Técnico de Viabilidad de la zona de concentración parcelaria sobre existencia de bienes de dominio, público, zonas protegidas o áreas de especial interés | 03/07/2023 |
| 52 | PNAT/051/2023 | CIENTIFICA | autorización muestro de ciertas especies vegetales representativas del Alto | 07/07/2023 |
| 53 | PNAT/052/2023 | CIENTIFICA | autorización captura científica de odonatos campaña 2023 | 20/06/2023 |
| 54 | PNAT/053/2023 | OBRAS MENORES | Autorización para ampliación del Parking nº 3 en el Camino del Salto. | 03/07/2023 |
| 55 | PNAT/054/2023 | ACAMPADA | autorización para la acampada en regimen de travesía en el GR10 días 2 a 9 de Julio | xxxx |
| 56 | PNAT/055/2023 | CONSERVACION | Solicitud de autorización, proyecto LIFE-RIBERMINE | 19/07/2023 |
| 57 | PNAT/056/2023 | ACTIVIDADES | autorización para realizar descensos en KanoRafting Kayak Hinchables en los tramos 3 del Salto de Poveda a la Fuente del Berro y 5 del Vado de Salmerón a la Fuente de la Falaguera | 18/07/2023 |
| 58 | PNAT/057/2023 | EIA | Informe sobre modificación de las características de la concesión de ref. M-0038/2014, de aguas subterráneas con destino a riego EN Corduente | 26/07/2023 |
| 59 | PNAT/058/2023 | ACTIVIDADES | Autorización circulación de vehículos Casas del Salto, Fuente del Berro y el Vivero | |
| 60 | PNAT/059/2023 | ACTIVIDADES | Autorizacion Senderismo Salto de poveda grupo 80 jóvenes y 20 monitores | 18/07/2023 |
| 61 | PNAT/060/2023 | TOMA IMÁGENES | solicitud vuelo dron castillo de Arbeteta Proyecto de levantamiento de planimetría de Castillos de la provincia de Guadalajara | 31/07/2023 |
| 62 | PNAT/061/2023 | ACTIVIDADES | solicitud acceso aparcamiento señalizado en apartadero del puente Peñalén para practicar la escalada | 10/07/2023 |
| 63 | PNAT/062/2023 | EIA | Solicitud informe CHT INF 0330/2023 para trabajos en cauces Río Cabrillas CON 0285-22 | 26/07/2023 |

| | | | | |
|----|---------------|---------------|--|--------------------|
| 64 | PNAT/063/2023 | ACAMPADA | Aut. pernocta acampada en régimen de travesía en la zona del Puente Colgante de Poveda el día 3 de agosto del 2023 | 09/08/2023 |
| 65 | PNAT/064/2023 | TOMA IMÁGENES | autorización para la colocación de los dispositivos de fototrampeo Para el estudio más idóneo de los lugares donde colocar Hides | 29/08/2023 |
| 66 | PNAT/065/2023 | CIENTIFICA | Autorización Proyecto de Investigación para analizar patrones espacio-temporales de estructura forestal , biodiversidad multitaxón y funcionalidad | 13/09/2023 |
| 67 | PNAT/066/2023 | ACTIVIDADES | Fiesta Ganchera 26 agosto 2023 | 31/08/2023 |
| 68 | PNAT/067/2023 | VALLADOS | solicitud arreglo de desperfectos en las vallas del área recreativa de la “Fuente la Jícara” | 09/08/2023 |
| 69 | PNAT/068/2023 | CONSULTAS | Informe ejercicio derecho de tanteo y retracto Finca sita en la parcela 6607 del Polígono 503 | 31/08/2023 |
| 70 | PNAT/069/2023 | CONSERVACION | Informe tratamientos selvícolas M.U.P. CU-126 fondos PDR | 05/09/2023 |
| 71 | PNAT/070/2023 | CONSERVACION | Informe obras inherentes a la Concentración Parcelaria Esplegares | 22/08/2023 |
| 72 | PNAT/071/2023 | ACAMPADA | solicitud permiso pernocta Fuente de la Teja / Aguabuena finalmente NO necesita autorización pero sí información | 05/09/2023 |
| 73 | PNAT/072/2023 | USO PUBLICO | solicitud instalacion carteles señalización zona chozón Sabinero | |
| 74 | PNAT/073/2023 | OBRAS MENORES | Autorización para la realización de un paso por las parcelas 43 y 44 del polígono 508 del término municipal de Corduente-Teroleja agregado con el fin de evitar posibles accidentes de circulación y facilitar las labores agrícolas | DESESTIMIENTO |
| 75 | PNAT/074/2023 | OBRAS MENORES | Autorización acondicionamiento via saca MUP_121_Cuenca | xxxx |
| 76 | PNAT/075/2023 | CONSERVACION | revegetación de bosque de ribera autóctono del río Linares | 02/10/2023 |
| 77 | PNAT/076/2023 | EIA | Solicitud informe EXPEDIENTE O-0131/2023 autorización para ejecución de obras en dominio público hidráulico cauce Rio Tajo Enel Green Power España, S.L. | 09/11/2023 |
| 78 | PNAT/077/2023 | ACAMPADA | Autorización uso de las instalaciones del campamento El Berro para 2 vehículos, 4 adultos del 8 al 9 de Octubre | 02/10/2023 |
| 79 | PNAT/078/2023 | CIENTIFICA | Renovación Autorización Estudios espeleológicos | 20/10/2023 |
| 80 | PNAT/079/2023 | CONCENTRACION | Informe para dotar de acceso a parcela 200 del polígono 10 de la nueva concentración parcelaria (parcelas de la 1445 a la 1460 del polígono 4 antiguas) MCV_172_23_ABLANQUE | 23/11/2023 |
| 81 | PNAT/080/2023 | OBRAS MENORES | solicitud informe o autorización trabajos TRAGSATEC de acondicionamiento de caminos e instalación de señales de ruta para la realización de actividades de rural bike | A NIVEL PROVINCIAL |
| 82 | PNAT/081/2023 | EIA | solicitud informe PDSU de Anguita y barrios dependientes (antecedente PNAT/032/2022) | 10/11/2023 |

| | | | | |
|----|---------------|---------------|--|--------------------|
| 83 | PNAT/082/2023 | ACTIVIDADES | Solicitud autorización para realizar, durante el año 2024, la actividad de Descenso Guiado por el Parque Natural del tajo en los tramos 1, 2,3, 4, 5, 6, 7 y 8 especificados en el PRUG. | |
| 84 | PNAT/083/2023 | CAZA | Plan Aprovechamiento Monte no ordenado nº 242 "Dehesa de Belvalle" 2024 | 30/11/2023 |
| 85 | PNAT/084/2023 | EIA | consulta previa proyecto NUEVO SONDEO PARA ABASTECIMIENTO DE AGUA POTABLE EN CARRASCOSA DE TAJO (GUADALAJARA) (Exp. PRO-GU-23-0704) | 13/12/2023 |
| 86 | PNAT/085/2023 | TOMA IMÁGENES | Solicitud vuelo dron la Casa Fuerte de la Vega Arias Proyecto de Planimetría de Castillos de la Provincia Convenio de la Diputación Provincial | |
| 87 | PNAT/086/2023 | TOMA IMÁGENES | autorización para la grabación de imágenes, tanto en tierra como aéreas serie de tv "Los parajes naturales más impresionantes" | PLAZO INSUFICIENTE |
| 88 | PNAT/087/2023 | CONSERVACION | Autorización revegetación de gravera abandonada | 09/01/2024 |
| 89 | PNAT/088/2023 | EIA | consulta previa consulta de evaluación de impacto ambiental simplificado proyecto "NUEVO SONDEO Y SU EQUIPAMIENTO EN EL MUNICIPIO DE OREA" (Exp. PRO-GU-23-0709), | 19/12/2023 |
| 90 | PNAT/089/2023 | CONSERVACION | Autorización reforestación de un rodal agrícola | |
| 91 | PNAT/090/2023 | VALLADOS | consulta previa consulta de evaluación de impacto ambiental VALLADO PARA EXPLOTACIÓN GANADERA (SLEE/2023/GU/00234) | |
| 92 | PNAT/091/2023 | EIA | Renovación Autorización vuelo dron | 09/01/2024 |
| 93 | PNAT/092/2023 | ACTIVIDADES | permiso para la realización de actividades de uso público | |

ANEXO 4: EL PARQUE EN IMÁGENES



13.001 personas recibieron información en los 4 centros de interpretación y 3 puntos de información de los que dispone el PNAT de un total de visitantes al Parque entre **65.000 y 130.000**.



4 centros de interpretación en funcionamiento.



650 personas participaron en las **26** actividades propuestas por el parque en su programa de actividades a lo largo de la primavera, verano y el otoño.



Celebración de **2** convocatorias de junta rectora, foro y grupos de trabajo Carta Europea de Turismo Sostenible.

Parque Natural ALTO TAJO
MAPA DE USO PÚBLICO DEL PARQUE Y DE SU ZONA PERIFÉRICA DE PROTECCIÓN

RUTAS DE SENDERISMO

- 1. RUTA DE SENDERISMO DE ABADIMIENTOS
- 2. RUTA DEL CASTILLO DE MANTALADO DEL MIO
- 3. LA SIERRA DE LOS PELLOS
- 4. EL VALLE DE LOS MUECOS
- 5. LOS CERCOS DE LA LAMA
- 6. LOS CERRITOS DE LA SIERRA
- 7. LA SIERRA DE LOS MUECOS
- 8. LA SIERRA DE LOS MUECOS
- 9. LA SIERRA DE LOS MUECOS
- 10. LA SIERRA DE LOS MUECOS
- 11. LA SIERRA DE LOS MUECOS
- 12. LA SIERRA DE LOS MUECOS
- 13. LA SIERRA DE LOS MUECOS
- 14. LA SIERRA DE LOS MUECOS
- 15. LA SIERRA DE LOS MUECOS
- 16. LA SIERRA DE LOS MUECOS
- 17. LA SIERRA DE LOS MUECOS
- 18. LA SIERRA DE LOS MUECOS
- 19. LA SIERRA DE LOS MUECOS
- 20. LA SIERRA DE LOS MUECOS

RUTAS DE BICICLETA (BTT)

- 1. RUTA DE BICICLETA DE LOS MUECOS
- 2. RUTA DE BICICLETA DE LOS MUECOS
- 3. RUTA DE BICICLETA DE LOS MUECOS
- 4. RUTA DE BICICLETA DE LOS MUECOS
- 5. RUTA DE BICICLETA DE LOS MUECOS
- 6. RUTA DE BICICLETA DE LOS MUECOS
- 7. RUTA DE BICICLETA DE LOS MUECOS
- 8. RUTA DE BICICLETA DE LOS MUECOS
- 9. RUTA DE BICICLETA DE LOS MUECOS
- 10. RUTA DE BICICLETA DE LOS MUECOS
- 11. RUTA DE BICICLETA DE LOS MUECOS
- 12. RUTA DE BICICLETA DE LOS MUECOS
- 13. RUTA DE BICICLETA DE LOS MUECOS
- 14. RUTA DE BICICLETA DE LOS MUECOS
- 15. RUTA DE BICICLETA DE LOS MUECOS
- 16. RUTA DE BICICLETA DE LOS MUECOS
- 17. RUTA DE BICICLETA DE LOS MUECOS
- 18. RUTA DE BICICLETA DE LOS MUECOS
- 19. RUTA DE BICICLETA DE LOS MUECOS
- 20. RUTA DE BICICLETA DE LOS MUECOS

ÁREAS RECREATIVAS

- 1. LA SIERRA DE LOS MUECOS
- 2. LA SIERRA DE LOS MUECOS
- 3. LA SIERRA DE LOS MUECOS
- 4. LA SIERRA DE LOS MUECOS
- 5. LA SIERRA DE LOS MUECOS
- 6. LA SIERRA DE LOS MUECOS
- 7. LA SIERRA DE LOS MUECOS
- 8. LA SIERRA DE LOS MUECOS
- 9. LA SIERRA DE LOS MUECOS
- 10. LA SIERRA DE LOS MUECOS
- 11. LA SIERRA DE LOS MUECOS
- 12. LA SIERRA DE LOS MUECOS
- 13. LA SIERRA DE LOS MUECOS
- 14. LA SIERRA DE LOS MUECOS
- 15. LA SIERRA DE LOS MUECOS
- 16. LA SIERRA DE LOS MUECOS
- 17. LA SIERRA DE LOS MUECOS
- 18. LA SIERRA DE LOS MUECOS
- 19. LA SIERRA DE LOS MUECOS
- 20. LA SIERRA DE LOS MUECOS

NORMAS BÁSICAS

1. El uso público del Parque Natural Alto Tajo...
2. El uso público del Parque Natural Alto Tajo...
3. El uso público del Parque Natural Alto Tajo...
4. El uso público del Parque Natural Alto Tajo...
5. El uso público del Parque Natural Alto Tajo...
6. El uso público del Parque Natural Alto Tajo...
7. El uso público del Parque Natural Alto Tajo...
8. El uso público del Parque Natural Alto Tajo...
9. El uso público del Parque Natural Alto Tajo...
10. El uso público del Parque Natural Alto Tajo...
11. El uso público del Parque Natural Alto Tajo...
12. El uso público del Parque Natural Alto Tajo...
13. El uso público del Parque Natural Alto Tajo...
14. El uso público del Parque Natural Alto Tajo...
15. El uso público del Parque Natural Alto Tajo...
16. El uso público del Parque Natural Alto Tajo...
17. El uso público del Parque Natural Alto Tajo...
18. El uso público del Parque Natural Alto Tajo...
19. El uso público del Parque Natural Alto Tajo...
20. El uso público del Parque Natural Alto Tajo...

RECUERDE POR SU SEGURIDAD

1. No fumar en zonas de riesgo de incendio.
2. No beber alcohol en zonas de riesgo de incendio.
3. No consumir drogas en zonas de riesgo de incendio.
4. No consumir alcohol en zonas de riesgo de incendio.
5. No consumir drogas en zonas de riesgo de incendio.
6. No consumir alcohol en zonas de riesgo de incendio.
7. No consumir drogas en zonas de riesgo de incendio.
8. No consumir alcohol en zonas de riesgo de incendio.
9. No consumir drogas en zonas de riesgo de incendio.
10. No consumir alcohol en zonas de riesgo de incendio.
11. No consumir drogas en zonas de riesgo de incendio.
12. No consumir alcohol en zonas de riesgo de incendio.
13. No consumir drogas en zonas de riesgo de incendio.
14. No consumir alcohol en zonas de riesgo de incendio.
15. No consumir drogas en zonas de riesgo de incendio.
16. No consumir alcohol en zonas de riesgo de incendio.
17. No consumir drogas en zonas de riesgo de incendio.
18. No consumir alcohol en zonas de riesgo de incendio.
19. No consumir drogas en zonas de riesgo de incendio.
20. No consumir alcohol en zonas de riesgo de incendio.

TURISMO SOSTENIBLE

El Parque Natural Alto Tajo, así como a la Carta Europea de Turismo Sostenible (CETS)...

ALBERGUES

- 1. ALBERGUE LA SIERRA DE LOS MUECOS
- 2. ALBERGUE LA SIERRA DE LOS MUECOS
- 3. ALBERGUE LA SIERRA DE LOS MUECOS
- 4. ALBERGUE LA SIERRA DE LOS MUECOS
- 5. ALBERGUE LA SIERRA DE LOS MUECOS
- 6. ALBERGUE LA SIERRA DE LOS MUECOS
- 7. ALBERGUE LA SIERRA DE LOS MUECOS
- 8. ALBERGUE LA SIERRA DE LOS MUECOS
- 9. ALBERGUE LA SIERRA DE LOS MUECOS
- 10. ALBERGUE LA SIERRA DE LOS MUECOS
- 11. ALBERGUE LA SIERRA DE LOS MUECOS
- 12. ALBERGUE LA SIERRA DE LOS MUECOS
- 13. ALBERGUE LA SIERRA DE LOS MUECOS
- 14. ALBERGUE LA SIERRA DE LOS MUECOS
- 15. ALBERGUE LA SIERRA DE LOS MUECOS
- 16. ALBERGUE LA SIERRA DE LOS MUECOS
- 17. ALBERGUE LA SIERRA DE LOS MUECOS
- 18. ALBERGUE LA SIERRA DE LOS MUECOS
- 19. ALBERGUE LA SIERRA DE LOS MUECOS
- 20. ALBERGUE LA SIERRA DE LOS MUECOS

RESTAURANTES

- 1. RESTAURANTE LA SIERRA DE LOS MUECOS
- 2. RESTAURANTE LA SIERRA DE LOS MUECOS
- 3. RESTAURANTE LA SIERRA DE LOS MUECOS
- 4. RESTAURANTE LA SIERRA DE LOS MUECOS
- 5. RESTAURANTE LA SIERRA DE LOS MUECOS
- 6. RESTAURANTE LA SIERRA DE LOS MUECOS
- 7. RESTAURANTE LA SIERRA DE LOS MUECOS
- 8. RESTAURANTE LA SIERRA DE LOS MUECOS
- 9. RESTAURANTE LA SIERRA DE LOS MUECOS
- 10. RESTAURANTE LA SIERRA DE LOS MUECOS
- 11. RESTAURANTE LA SIERRA DE LOS MUECOS
- 12. RESTAURANTE LA SIERRA DE LOS MUECOS
- 13. RESTAURANTE LA SIERRA DE LOS MUECOS
- 14. RESTAURANTE LA SIERRA DE LOS MUECOS
- 15. RESTAURANTE LA SIERRA DE LOS MUECOS
- 16. RESTAURANTE LA SIERRA DE LOS MUECOS
- 17. RESTAURANTE LA SIERRA DE LOS MUECOS
- 18. RESTAURANTE LA SIERRA DE LOS MUECOS
- 19. RESTAURANTE LA SIERRA DE LOS MUECOS
- 20. RESTAURANTE LA SIERRA DE LOS MUECOS

ECOTURISMO Y TURISMO ACTIVO

- 1. ECOTURISMO Y TURISMO ACTIVO
- 2. ECOTURISMO Y TURISMO ACTIVO
- 3. ECOTURISMO Y TURISMO ACTIVO
- 4. ECOTURISMO Y TURISMO ACTIVO
- 5. ECOTURISMO Y TURISMO ACTIVO
- 6. ECOTURISMO Y TURISMO ACTIVO
- 7. ECOTURISMO Y TURISMO ACTIVO
- 8. ECOTURISMO Y TURISMO ACTIVO
- 9. ECOTURISMO Y TURISMO ACTIVO
- 10. ECOTURISMO Y TURISMO ACTIVO
- 11. ECOTURISMO Y TURISMO ACTIVO
- 12. ECOTURISMO Y TURISMO ACTIVO
- 13. ECOTURISMO Y TURISMO ACTIVO
- 14. ECOTURISMO Y TURISMO ACTIVO
- 15. ECOTURISMO Y TURISMO ACTIVO
- 16. ECOTURISMO Y TURISMO ACTIVO
- 17. ECOTURISMO Y TURISMO ACTIVO
- 18. ECOTURISMO Y TURISMO ACTIVO
- 19. ECOTURISMO Y TURISMO ACTIVO
- 20. ECOTURISMO Y TURISMO ACTIVO

VISITAS GUIADAS Y OTRAS ACTIVIDADES

El programa de actividades del Parque Natural Alto Tajo...

MÁS INFORMACIÓN DEL PARQUE

DESCARGA LA GUÍA DEL VISITANTE DEL PARQUE

ICONEGRAFÍA PARA SENDERISMO Y BTT

CENTROS DE VISITANTES

EUROPARC

15.000 mapas de uso público impresos para entregar en los Centros de Visitantes.

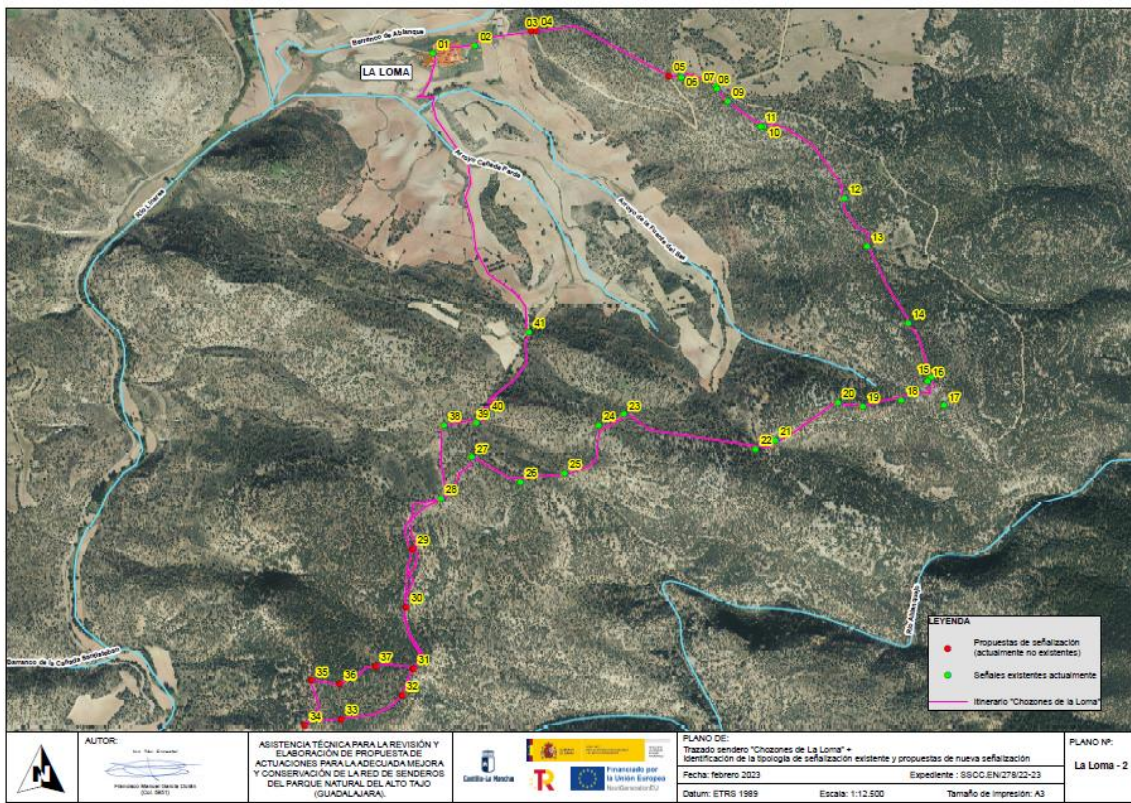

22 rutas del Parque revisadas e informe para su mejora y reparación.



65 flechas direccionales y 6 carteles informativos/interpretativos instaladas a lo largo de 135 km del sendero GR10 a su paso por el PNAT



235 plazas de aparcamiento delimitadas para su reserva en la pista del Tajo.



1.500 metros de mejora de acceso al Mirador de Zaorejas



Conclusión del proyecto de restauración integral de la mina de caolín Sta. Engracia revegetadas en el contexto del LIFE RIBERMINE.

7 buitres negros liberados durante el año 2023. Desde 2021 se han soltado 17 ejemplares.

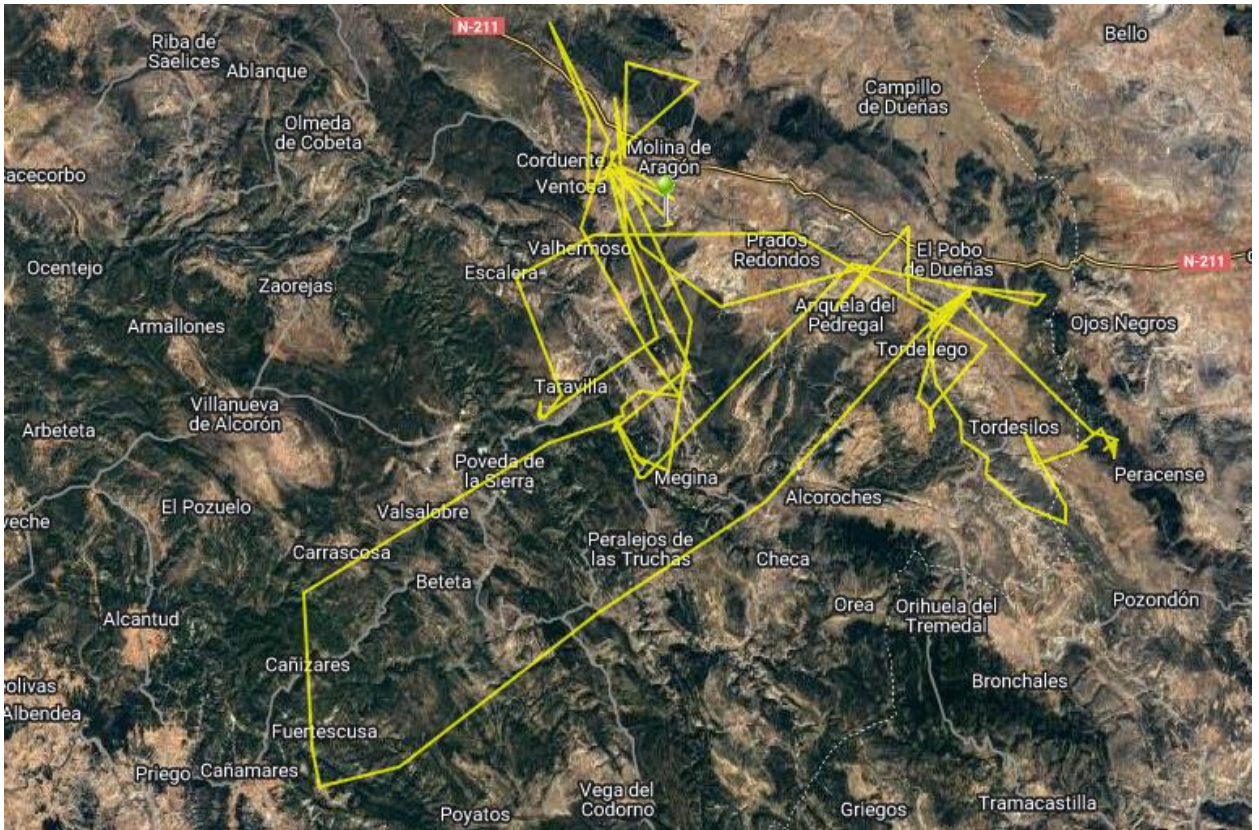



Colaboración con el proyecto de Rewilding Europe “Tierras Altas del Sistema Ibérico”. Entre las acciones contempladas suelta de **25 caballos de prwalsky** para ensayos pilotos de restauración la herbivoría como proceso ecológico.

The collage displays 18 media snippets from various news outlets, including:

- The National Geographic:** "El bultre negro vuelve al Alto Tajo casi un siglo después"
- ABC Natural (1) & (2):** "Caballos przewalskianos en libertad en el Alto Tajo"
- CLM24:** "Emprendedores fijan población y buscan un desarrollo sostenible en el Alto Tajo"
- Agencia EFE:** "Emprendedores verdes fijan población y buscan un desarrollo sostenible en el Alto Tajo"
- DW:** "Rewilding", otro modelo de conservación de la naturaleza - DW - 17/07/2023
- The Times:** Article about the rewilding project.
- La Razón:** "Cuidar el Alto Tajo, clave para la España Vacilada"
- The Guardian:** "How an Iberian rewilding plan aims to repopulate 'empty Spain'"
- ABC:** "Caballos de Przewalski, libres en Iberian Highlands"
- Huelva 24:** "Caballos de Przewalski, libres en Iberian Highlands"
- EFE Verde:** "Jóvenes del Alto Tajo recuperan el territorio, la naturaleza, la cultura y la convivencia"
- COPE:** "El Alto Tajo, un espacio con gran diversidad de hábitats, biodiversidad y poca población"
- La visión CL:** "Jóvenes del Alto Tajo recuperan el territorio, la naturaleza, la cultura y la convivencia - LA VISIÓN NOTICIAS"

Impacto en medios del viaje de prensa organizado por NPE y RWS de promoción del territorio con el que se colaboró desde el PNAT.



Colaboración con iniciativas de la iniciativa Nuestros Espacios Protegidos y Terra Naturalis en jornadas de formación a colectivos de ganaderos y cazadores



1 cuadrilla de mantenimiento que ha atendido un total 144 actuaciones.

ANEXO 5: PUBLICACIONES.

Se ha trabajado en la actualización y revisión de los recursos de información del uso publico ya elaborados del Parque:

Mapa de Uso Publico

Guia del Visitante versión digital y papel

Guia del Visitante versión ingles, digital y papel