

SERVICIO PROVINCIAL DE MEDIO NATURAL

**PARQUE NATURAL
DEL ALTO TAJO (PNAT)
MEMORIA DE ACTIVIDADES 2022**

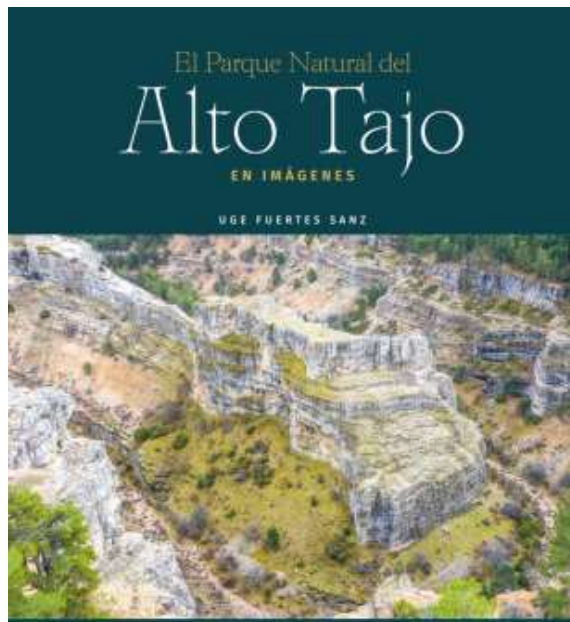

INDICE

INTRODUCCIÓN-EL PARQUE NATURAL EN CIFRAS

1- ACTUACIONES DE GESTIÓN

1.1.- ACTUACIONES DE CONSERVACIÓN Y DE RESTAURACIÓN PAISAJÍSTICA.

- 1.1.1.- *Actuaciones de restauración y seguimiento de actividades ligadas a la minería de caolín.*
- 1.1.2.- *Plan de Conservación del águila perdicera.*
- 1.1.3.- *Seguimiento de las poblaciones de alimoche y halcón peregrino en el PNAT.*
- 1.1.4.- *Proyecto de reintroducción del buitre negro en el PN del Alto Tajo y PN de la Serranía de Cuenca.*
- 1.1.5.- *Continuación del proyecto de mejora del hábitat para el quebrantahuesos en el PN del Alto Tajo y PN de la Serranía de Cuenca.*

1.2.- ACTUACIONES RELATIVAS A LA GESTIÓN DEL USO PÚBLICO, DIVULGACIÓN, INTERPRETACIÓN Y EDUCACIÓN AMBIENTAL.

- 1.2.1.- *Funcionamiento de los Centros de Interpretación del PNAT*
- 1.2.2.- *Perfil del Visitante del PNAT*
- 1.2.3.- *Programa de actividades*
- 1.2.4.- *Elaboración e impresión de diversos materiales y recursos para la información y divulgación del Parque.*
- 1.2.5.- *Mantenimiento de equipamiento e infraestructura de uso publico*
- 1.2.6.- *Servicio de vigilancia, control y limpieza de la pista del tajo en verano.*

2.- PROGRAMAS Y PROYECTOS DEL PNAT

- 2.1.- **CARTA EUROPEA DE TURISMO SOSTENIBLE**
- 2.2.- **CONVENIO CONSEJERIA DESARROLLO SOSTENIBLE Y GEOPARQUE MOLINA-ALTO TAJO.**

3. OTRAS ACTUACIONES DESARROLLADAS

3.1.- ACTIVIDADES DE INVESTIGACIÓN

- 3.1.1. *Prospección y exploración espeleológica.*
- 3.1.2. *Otras actividades de carácter científico*

3.2.- CURSOS DE FORMACIÓN Y JORNADAS FORMATIVAS

3.3.- COORDINACIÓN CON LA FEDERACIÓN DE DEPORTES DE MONTAÑA Y ESCALADA DE CASTILLA LA MANCHA

4.- INFORMES Y AUTORIZACIONES EMITIDOS.

5.- ORGANIZACIÓN ADMINISTRATIVA DEL PARQUE NATURAL

6.- ACTIVIDADES DE LA JUNTA RECTORA Y SUS COMISIONES

7.- RESUMEN DE INVERSIONES

ANEXOS

ANEXO1: ESTADÍSTICA VISITANTES

ANEXO2: PROGRAMA ACTIVIDADES DEL PNAT

ANEXO 3: INFORMES AMBIENTALES EMITIDOS EN 2022

ANEXO 4: ANEXO FOTOGRÁFICO. LO MÁS DESTACADO EN IMAGENES

ANEXO 5: PUBLICACIONES: ACTUALIZACIÓN GUIA DEL VISITANTE, RENOVACIÓN DEL MATERIAL DE INFORMACIÓN AL VISITANTE.

MEMORIA DE ACTIVIDADES REALIZADAS EN EL PARQUE NATURAL DEL ALTO TAJO (PNAT) DURANTE EL AÑO 2022

EL PARQUE NATURAL DEL ALTO TAJO EN CIFRAS.

Par comenzar esta memoria y a modo rápidas pinceladas se exponen algunas cifras representativas de lo que ha sido la actividad en el Parque Natural en el año 2022:

- **6.775** personas recibieron información en los **4** centros de interpretación y **3** puntos de información de los que dispone el PNAT de un total de visitantes al Parque de **50.000** personas.
- **4** centros de interpretación en funcionamiento.
- **487** personas participaron en las **32** actividades propuestas por el parque en su programa de actividades a lo largo de la primavera, verano y el otoño.
- Celebración de **3** convocatorias de junta rectora, foro y grupos de trabajo Carta Europea de Turismo Sostenible.
- **15.000** mapas de uso público impresos para entregar en los Centros de Visitantes.
- **1500** folletos impresos, divulgativos de las empresas CETS y **1600** folletos de senderos
- **500** bolardos de madera instalados en el Pte. De San Pedro para ordenar el aparcamiento.
- **82** informes y autorizaciones emitidos.
- Ejecución del **82%** del proyecto de restauración integral de la mina de caolín Sta. Engracia revegetadas en el contexto del LIFE RIBERMINE.
- **7** buitres negros liberados (Bruce, Betula, Bonetero, Bullones, Belvalle, Belladona y Bruma) durante el año 2022. Todos ellos junto con “Altotajo” (suelta de 2021) están fijados en el entorno de la zona de suelta, no alejándose más de **25 km** de la misma. Aquí puedes ver el video: <https://youtu.be/AjuKPAT50Po>
- Se ha seguido el ciclo reproductivo de **5** parejas de águila perdicera (PE) que han obtenido una productividad de **0,76** pollos/pareja.
- Se han censado **65** parejas de Alimoche y **29** de Halcón peregrino. Esto supone que el ZEC/ZEPA “Alto Tajo” es el espacio de la Red Natura europea con la mayor población de Alimoches.
- Presencia **1** Quebrantahuesos (Ereta) durante 2 meses desde noviembre de 2022. Mantenimiento de **3** PAS (puntos de alimentación suplementaria) para Quebrantahuesos.
- Restauración de **2** azudes obsoletos a cargo de AEMS. En el río Cabrillas en Pinilla de Molina <https://youtu.be/lCwayS3pY6U> y https://youtu.be/xKY4JlaG_kE y Taravilla. <https://youtu.be/EyU2hlo-Xpw> y <https://youtu.be/f4k1BWA3S-k>.
- Colaboración con el proyecto de Rewilding Europe “Tierras Altas del Sistema Ibérico”. Entre las acciones contempladas suelta de **20** **caballos serranos** para ensayos pilotos de restauración la herbivoría como proceso ecológico.
- **345.264,58** € invertidos.
- **12** trabajadores a tiempo parcial atendiendo centros de interpretación, puntos de información y mantenimiento de las infraestructuras del espacio protegido.
- **1** cuadrilla de mantenimiento que ha atendido un total **94** actuaciones. Aquí puedes ver el video: <https://youtu.be/Gud3ilpN0zl>
- **2** técnicos realizando tareas de gestión.

1- ACTUACIONES DE GESTIÓN

1.1.- ACTUACIONES DE CONSERVACIÓN Y DE RESTAURACIÓN PAISAJÍSTICA.

Durante este año se han emprendido las siguientes actuaciones para la conservación y protección de los recursos naturales:

1.1.1 Actuaciones de restauración y seguimiento de actividades ligadas a la minería de caolín.

En el año 2022 se ha continuado con la participación en el PROYECTO LIFE RIBERMINE para la restauración de la Mina Santa Engracia en Peñalén. El estado de ejecución del proyecto es de un 82% en cuanto a presupuesto justificado y un 73% de las actuaciones.

Las principales actuaciones realizadas en 2022 han sido:

1. Conclusión del remodelado topográfico y extendido de sustratos edáficos en las escombreras exteriores.
2. Tercera fase de las tareas de revegetación de las escombreras exteriores: Se han realizado, plantaciones y siembras en las escombreras, tras haber sido remodeladas con el método Natural Regrade y cubiertas con terreno apto para sustentar vegetación y protegidas contra la erosión con mantas de fibra en las zonas de mayor pendiente.
3. Seguimiento del impacto del proyecto en la red fluvial

En el año 2023 se tiene previsto concluir la revegetación, así como efectuar correcciones puntuales en el remodelado y continuación del seguimiento de distintos indicadores biológicos y edáficos del impacto del proyecto más allá de los límites de la mina y escombreras restauradas en el proyecto.

1.1.2. Seguimiento del águila perdicera (*Aquila fasciata*)

En 2021 se ha continuado con los censos en el PNAT, con los siguientes resultados:

COD TERRIT	DENOMINACIÓN	Pareja	Echada	Cambio nido	Pollos nacidos	Pollos volados
AFA-GU-01	HUERTAHERNANDO	si	¿?			
AFA-GU-02	ARMALLONES	si	¿?			
AFA-GU-03	OTER	si	no			
AFA-GU-13	EL VILLAR DE COBETA	si	¿?			
AFA-GU-21	VENTOSA	si	si	no	1	1

En el seguimiento de las parejas del Parque Natural, es destacable la formación de un nuevo territorio, o más bien la recolonización del territorio de la Virgen de la Hoz perdido a finales de los años 80, en el entorno de la hoz del Gallo en el T.M. de Corduente (Ventosa). Productividad 0,67 pollos volados/pareja controlada.

Respecto a las parejas de Huertahernando y Oter, se ha constatado la presencia territorial de parejas adultas, pero no se han encontrado nidos activos.

1.1.3.- Seguimiento de las poblaciones de Alimoche (*Neophron percnopterus*) y Halcón peregrino (*Falco peregrinus*)

Durante el año 2022 se ha realizado un censo y seguimiento reproductor de la población de alimoche y halcón peregrino del ZEC/ZEPA "Alto Tajo". Este censo se ha financiado

con fondos de medidas compensatorias de los proyectos de los PPEE de la Comarca de Molina con afección a grandes rapaces.

Censo realizado durante 2022 por Bernardo Arroyo con cargo a MMCC Enel/GP.

Alimoche: 65 territorios ocupados.

Halcón peregrino: 29 territorios ocupados

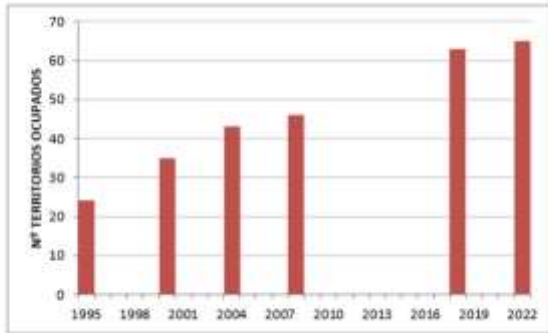

ALIMOCHES

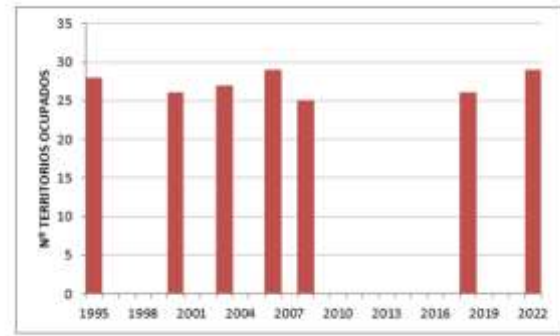

PEREGRINO

1.1.4.- Proyecto de reintroducción del buitre negro en PNAT y PN de la Serranía de Cuenca. <https://youtu.be/AjuKPAT50Po>

En 2022 se ha continuado con el proyecto de reintroducción del buitre negro en el PN Alto Tajo y PN Serranía de Cuenca. En este proyecto, coordinado por el PNAT y la sección provincial de Vida Silvestre esta siendo ejecutado por la fundación Rewilding Europe y Terra Naturalis con la colaboración del Ayto de Peralejos de las Truchas.

Las sueltas de buitre negro en Alto Tajo han sido realizadas en septiembre de 2022.

Suelta 2022 (B) anilla azul. Septiembre de 2022: 7 ejemplares:

- Bonetero, macho con anilla de PVC 86J
- Bullones, macho 7TL
- Bétula, hembra 86M
- Bruce, macho 86H
- Belladona, hembra 86N
- Belvalle, hembra 86L
- Bruma, hembra 7TM

Los buitres negros para este proyecto proceden de los Centros de Recuperación de Fauna Silvestre de la Junta de Castilla-La Mancha; se trata de ejemplares que entran heridos o enfermos y son rehabilitados valorando su aptitud para poder ser de nuevo reintroducidos al medio, pasando entonces a formar parte del stock de ejemplares del proyecto de reintroducción de Alto Tajo.

En el marco del proyecto de reintroducción del buitre negro se han realizado en este primer año de trabajo las siguientes actuaciones:

1. Recogida de dos buitres negros en el CRFS de Ciudad Real y Solanillos a lo largo de los meses de febrero y marzo y transporte al aviario de Peralejos de las Truchas.
2. Marcaje con GPS y anillas azules de lectura a distancia el 22 de julio, este hecho se aprovechó para realizar una jornada de "puertas abiertas" destinada a la población local a la que acudieron vecinos de Peralejos, Megina, Chequilla y Pinilla.

3. Asimismo, ese mismo día, se realizaron tareas de mantenimiento y de limpieza del jaulón de peralejos mientras los
4. Traslado de los dos ejemplares irrecuperables al centro de la Dehesa de Solanillos.
5. Mantenimiento de los ejemplares en el jaulón de aclimatación (alimentación, seguimiento, mantenimiento de las infraestructuras, etc.).
6. Mantenimiento del muladar anexo al jaulón.
7. Liberación de los ejemplares en septiembre.
8. Manejo de la información remitida por los GPS de los ejemplares marcados. Se recibe la información de los GPS y se revisan las cámaras de fototrampeo del muladar anexo al jaulón y de otros muladares de Alto tajo y Serranía de Cuenca que se mantienen activos en el marco del proyecto de recuperación del quebrantahuesos. Además, se realiza seguimiento de campo.

1.1.5.- Continuación de proyecto de mejora de hábitat para el quebrantahuesos (*Gypaetus barbatus*) en el PNAT y PN de la Serranía de Cuenca.

En 2022, se ha continuado con el proyecto de reintroducción del buitre negro en el PNAT PN Serranía de Cuenca. La Consejería de Desarrollo Sostenible como dirección técnica, y Terra Naturalis como entidad ejecutora, se han continuado durante este año 2022 las actuaciones que pretenden la recuperación del quebrantahuesos en Alto Tajo y Serranía de Cuenca, una especie extinta de la fauna castellanomanchega desde hace décadas.

A continuación, se exponen las actuaciones y novedades acontecidas en el proyecto de recuperación:

1. **Se ha mantenido el depósito de restos específicos para el quebrantahuesos en los Puntos de Alimentación Suplementaria (PAS) activos ya el año anterior (2 en Alto Tajo y 2 en Serranía de Cuenca). Además, se ha puesto en funcionamiento otro PAS en el sector oeste de Alto Tajo (Huertahernando), donde el modelo de idoneidad del hábitat mostró una elevada superficie de alta calidad para la especie.**
2. **Durante este año 2022 se ha contado con la presencia de varios quebrantahuesos en Alto Tajo y Serranía de Cuenca.** Destaca la presencia de Ereta, presente en el sector de Peralejos desde primeros de noviembre. Otros ejemplares pirenaicos y otro ejemplar procedente de Cazorra visitaron la zona fugazmente.

1.1.6.- Grupo Botánico Alto Tajo.

Este año no se ha producido la reunión del Grupo Botánico del Alto Tajo. Este grupo de investigación, que tiene como órgano de expresión el blog de la Flora del Parque Natural del Alto Tajo (<http://florapnaltotajo.blogspot.com.es>), está formando por profesionales y aficionados a las plantas de este espacio natural que se reúnen para compartir una jornada de recolección e intercambio de opiniones, ideas e información.

1.2.- ACTUACIONES RELATIVAS A LA GESTIÓN DEL USO PÚBLICO, DIVULGACIÓN, INTERPRETACIÓN, EDUCACIÓN AMBIENTAL Y VOLUNTARIADO AMBIENTAL

1.2.1.- Información al visitante en los centros de interpretación y puntos de información.

La atención en los centros de interpretación y en los puntos de información del Parque Natural de Alto Tajo, mediante monitores especializados, se lleva a cabo mediante encargo a la empresa pública GEACAM: “Atención a los visitantes a los ENP de Castilla-La Mancha”.

El calendario de apertura de los Centros de Interpretación (Corduente, Zaorejas, Checa y Orea) para el año 2023, se extendió desde el **2 de abril hasta el 1 de noviembre**. Permanecen abiertos con atención al visitante, los fines de semana, festivos y puentes. Además, se abrieron los viernes durante las segunda quincena de julio y agosto. El Centro de Corduente se abrió además los jueves y viernes de julio.

Los puntos de información del Parque destinados al veraneante y situados en las zonas más concurridas relacionadas con el baño (Ocentejo, Poveda de las Sierra y Peralejos de las Truchas) atendieron a los visitantes durante los meses estivales de julio y agosto, los fines de semana. En Poveda de la Sierra, también el viernes.

El número de visitantes atendidos en 2022 fue de 4.849 en los centros de interpretación y 1.926 en los puntos de información del Parque. Total: 6.775 visitantes. Frente a 8.852 visitantes en 2021.

Siendo que la cifra de visitantes a los centros se mantiene con respecto a 2021, esta diferencia tiene que ver con el descenso de número de visitantes atendidos en los puntos de información del Parque, bien por un error sistemático en la toma de datos, bien por otras circunstancias que se están investigando.

1.2.2.- Perfil del Visitante del Parque Natural del Alto Tajo.

La cuantificación de visitantes, no nos aporta en sí misma información sobre lo que hacen estos visitantes, sus intereses y su forma de visitar el espacio. Por ello, se hace necesaria una caracterización cualitativa de los mismos.

Con el objeto de no realizar largas encuestas voluntarias a los visitantes que acuden a los centros de recepción de visitantes, cuyos resultados reflejan datos de solo esa muestra de participantes que se ha querido prestar voluntaria a participar, se diseñaron unos estadillos con datos que el monitor que atiende el centro debe completar. Se trata de datos fácilmente observables: tipo de grupo, visitan la exposición interpretativa o no y preguntan o no por rutas de senderismo.

Además, se les pregunta exclusivamente, de qué provincia provienen y si pernoctan o no en la comarca.

En base a los datos obtenidos de esta manera, **en cuanto a la procedencia del visitante**, cabe destacar lo siguiente:

- El mayor porcentaje procede de la C. Madrid (41%), pero muy seguido del paquete “resto de comunidades” con un 31%, sobre todo la C. Valenciana y C. Aragón en los centros de Checa y Orea, y seguido de la provincia de Guadalajara con un 21%.
- En Corduente, el 58 % y en P.I. de Poveda y Ocentejo, el 50 % proceden de C. Madrid.
- Solo un 1% procede de otros países, pero esta cifra es del 3% en Checa.

En cuanto al tipo de grupo,

- mayoritariamente visitan los centros las parejas y grupos mayores de 30 años que acuden sin niños (37%),
- aproximadamente un tercio del total son familias con niños.

Otros datos:

- El 85 % acude por la mañana a informarse,
- El 80 % visita la exposición interpretativa de estas instalaciones.
- El 64 % pregunta por rutas de senderismo
- El 43 % pernoctan en la zona.
- De entre aquellos visitantes que acuden al centro de Corduente y al punto de información de Poveda, hay un porcentaje alto, el 64% y el 61 % respectivamente, que pernoctan en la zona.
- En los centros de Ocentejo y Zaorejas, la mayoría de los visitantes no pernoctan en la zona, por lo que se interpreta que realizan mayoritariamente visitas de un día.

Caracterización del visitante del Centro de Interpretación “Dehesa de Corduente”:

- el 86 % visitan la exposición interpretativa,
- el 88 % preguntan por rutas de senderismo
- el 60 % pernoctan en la zona.
- La mayoría proceden de Madrid y son grupos de familias con niños, seguido de cerca por parejas sin hijos.

1.2.3.- Programa de actividades.

Se lleva a cabo mediante el encargo a la empresa publica GEACAM de atención a los visitantes. Han participado un total de 487 participantes entre todas las actividades.

- El programa “EXPLORA TU ESPACIO”, ha recibido 5 colegios con un total de 177 alumnos.
- Se hicieron 6 visitas concertadas a los Centros de Interpretación dentro del horario de apertura del Centro, con un total de 57 participantes.
- Se realizaron 20 actividades dentro del programa “VIVE TU ESPACIO” dirigidas a público en general, que consisten en rutas guiadas temáticas como observación de aves, berrea, vegetación, actividades escenificadas, etnografía (chozones y caleras), orientación, geología, etc. Actividades de voluntariado y actividades de educación ambiental, con un total de 253 participantes.

1.2.4.- Elaboración e impresión de nuevo material para la información del visitante acerca de los recursos del Parque.

- Impresión de la segunda edición del folleto de Turismo Sostenible del Parque, que recoge la relación de empresas acreditadas con la CETS, para su promoción y difusión.
- Impresión de folletos de rutas más frecuentadas del Parque
- Reedición e impresión del mapa de uso publico para entregar al visitante en papel.

1.2.5- Mantenimiento de infraestructuras y equipamiento de uso público en el parque natural.

En junio de 2022 entró en funcionamiento la cuadrilla de mantenimiento del Parque, compuesta por dos personas, un oficial y un peón que realizan tareas de mantenimiento del equipamiento de uso público, así como trabajos de vigilancia y control en la pista del Tajo en verano.

Han llevado a cabo 96 actuaciones de mejora, reparación y limpieza de las instalaciones del Parque, como las siguientes:

- Reparaciones, mejora y limpieza de áreas recreativas, zonas de baño, refugios y otras zonas de afluencia de visitantes.
- Desbroces necesarios para el uso público
- Reparaciones, mejora y limpieza de los centros de interpretación y puntos de información.
- Atención de urgencias como retirada de desprendimientos de rocas en caminos, animales atropellados y otros.

Además, mediante financiación con fondos MRR y la partida de mantenimiento asociada al encargo de atención a visitantes, se han llevado a cabo las siguientes actuaciones:

- Mejora de la señalización de la pista del Tajo para la regulación del acceso de vehículos en verano.
- Compra de materiales necesarios para reparaciones y mejoras.
- Mantenimiento de refugios: obras de reparación de tejado, chimeneas, carpintería y rampas de acceso de 5 refugios asociados al uso público.
- Mantenimiento de los Centros de Interpretación y puntos de información.

Video en youtube: <https://youtu.be/Gud3ilpN0zl>

1.2.7.- Regulación del acceso con vehículos a las zonas más concurridas de la pista del tajo en verano.

Desde verano de 2021 se ha venido regulando el acceso de vehículos a la pista del Tajo, durante los meses de julio y agosto, con una planificación que ha consistido en la implementación de diversas medidas en diferentes fases.

En el año 2022, se ha continuado con la regulación **del tramo de pista del Salto de Poveda (Poveda de la Sierra)**, de tal manera que durante los fines de semana de julio y agosto, cuando se llenan los aparcamientos situado en este tramo de pista de unos 6 km con una única entrada/salida, se cierra el acceso a la misma.

Además, en verano de 2022, se ha comenzado la segunda fase de la planificación, que ha consistido en el cierre durante los fines de semana de julio y agosto, **del tramo de pista desde el área recreativa La Falaguera (Zaorejas) hasta el área recreativa El Vivero (Peñalén).**

En el Puente de San Pedro (Zaorejas), se ha llevado a cabo una serie de mejoras e instalaciones para mejorar las situaciones de afluencia masiva y conductas incívicas que tenían lugar en veranos anteriores.

Para limitar el número de vehículos aparcados en las cunetas, se han instalado bolardos delimitadores, señalética de prohibición de aparcar, pasos de peatones y señalización de los aparcamientos.

Además, se ha renovado la cartelería informativa del PNAT, se han instalado 3 aseos portátiles, se han instalado cubos de basura que se han retirado los fines de semana y se ha reforzado la limpieza en este entorno.

Se ha organizado un operativo con los agentes medioambientales, la cuadrilla de mantenimiento y el personal de vigilancia y control del PNAT, así como con la guardia civil, para el control de la afluencia de visitantes a estas zonas más concurridas donde se ha establecido una regulación específica, con el objeto de conseguir el cumplimiento de las limitaciones impuestas y mejorar el uso público.

En general, se puede concluir que no ha habido incidentes a destacar y tanto los visitantes como los vecinos locales, han acogido bien las limitaciones establecidas, valorando la mejora conseguida con respecto a años anteriores.

1.2.8.- Servicio de vigilancia, control y limpieza de la pista del tajo en verano.

Durante los meses de verano, mediante una adenda del encargo a GEACAM, de atención a visitantes, se ha dispuesto una cuadrilla de control, vigilancia y limpieza de la pista del Tajo. Este personal se ha encargado además de regular el acceso limitado a los aparcamientos del tramo de pista del Salto de Poveda, hizo vigilancia y limpieza en el Puente de San Pedro y en otros lugares de uso intensivo del Parque, habiendo mejorado en gran medida los inconvenientes de la gran afluencia de visitantes a las zonas de baño que aquí se concentran.

2.- PROGRAMAS Y PROYECTOS DEL PNAT

2.1. CARTA EUROPEA DE TURISMO SOSTENIBLE:

- Seguimiento Fase I: Plan de Acción (2018-2022) de la CETS y elaboración de Informe de Seguimiento anual.
- Seguimiento y evaluación de compromisos adquiridos por 13 empresas que representan 15 establecimientos: 3 restaurantes, 8 alojamientos y 4 empresas de actividades de turismo en la naturaleza.
- Reedición e impresión de folleto de divulgación y promoción de las empresas acreditadas y del turismo sostenible en el Parque.
- Celebración de reuniones de la mesa (24/enero/2023) y del foro de turismo sostenible (26/enero) de la Comarca Molina-Alto Tajo.
- Revisión, mantenimiento y evaluación de “Puntos de Información del Parque” en los establecimientos acreditados.
- Cumplimiento de otros compromisos del Parque con las empresas acreditadas: información, estadística y elaboración del folleto de turismo sostenible de las empresas acreditadas.

2.2. GEOPARQUE MOLINA-ALTO TAJO.

Se ha continuado ejecutando el Convenio entre la Consejería de Desarrollo Sostenible y el Geoparque Molina-Alto Tajo.

Mediante este convenio firmado en julio de 2021, se pretende apoyar y financiar las labores y actuaciones que viene realizando el Geoparque relacionadas con la sensibilización, conocimiento e interpretación de los espacios de la Red de Áreas Protegidas en la comarca, así como apoyo en las tareas relacionadas con el turismo en el Parque realizando tareas de asistencia técnica relacionada con el seguimiento e implantación de la Carta Europea de Turismo Sostenible.

Durante este año y en el marco del Convenio citado, en coordinación con el PNAT, el Geoparque se ha comenzado con el trabajo en las siguientes líneas:

- Tareas de apoyo al seguimiento del sistema de Calidad CETS de las empresas acreditadas al mismo.
- Diseño de una versión interactiva y optimizada para el móvil de las 9 Georrutas del PNAT que estará operativa para verano de 2023.
- Comienzo de la evaluación de la red de georrutas que concluirá con un informe-propuesta que una vez valorado servirá para la renovación de este importante equipamiento.

3.- OTRAS ACTUACIONES DESARROLLADAS

3.1.- ACTIVIDADES DE INVESTIGACIÓN

3.1.1. Prospección y exploración espeleológica.

En 2022 se ha continuado llevando a cabo la prospección y exploración espeleológica de aproximadamente 20 Km² en los Términos municipales de Villanueva de Alcorón, Zaorejas y Peñalén, por parte varios grupos espeleológicos. Este proyecto corre a cargo del denominado “EQUIPO LiDAR”, compuesto en la actualidad (2022) por más de 30 espeleólogos de distintos grupos y asociaciones (A.E. GET - AEGM - GAEM - GEOCEANIC - GEODA - FLASH - KATIUSKAS - PIEZO - POLIFEMO - SEII). En la presente anualidad han entregado una memoria parcial de gran calidad y utilidad para la gestión.

y que en mayor o menor medida han participado y participan en este proyecto, coordinado por GAEM y A.E. GET.

3.1.2. Inventario de invertebrados.

Durante el 2022 se han emitido dos autorizaciones científicas que tienen como objeto la inventariarían de invertebrados (lepidópteros y odonatos) PNAT_011 y PNAT_029.

3.2.- COLABORACIÓN CON EL PROYECTO “SISTEMA IBÉRICO SUR” DE REWILDING EUROPE

El julio de 2022 comenzó a ejecutarse el proyecto de establecimiento de una nueva dentro de la red europea de áreas de renaturalización que gestiona la fundación holandesa Rewilding Europe. Se trata de la ejecución de un proyecto a 3 años prorrogables que pretende ejecutar una serie de acciones de restauración ecológica a escala de paisaje y que se centra en procesos naturales atenuados en la zona de trabajo. Esta zona de trabajo comprende el Sistema Ibérico Sur (ZEC/ZEPA Alto Tajo, ZEC/ZEPA Serranía de Cuenca y ZEC Sierra de Albarracín). Las acciones previas acometer son las siguientes:

- Reintroducción de Buitre negro y Quebrantahuesos. Acción ejecutada bajo la dirección de la Consejería de DS y el PNAT).

- Establecimiento de una red de reservas forestales gestionadas a libre evolución mediante la compra de terrenos o adquisición de aprovechamientos y que queden integradas en futuras redes de rodales maduros protegidos.
- Refuerzo de la Herbivoría en aquellas zonas con abandono incipiente o avanzado de la actividad ganadera extensiva mediante el empleo razas muy rústicas de grandes herbívoros domésticos (Tauros, Caballo Serrano, Caballo de Prwalsky y asno salvaje) realizando pruebas piloto para proponer una suerte de ganadería “superextensiva” que se adapte a las necesidades ecológicas del un paisaje en mosaico, prevención de incendios forestales, disponibilidad de pastos y y de personal para su gestión.
- Actuaciones de formación, creación de infraestructuras y de puesta en valor de las acciones anteriores a través del ecoturismo.

Todo este programa ha sido supervisado en su diseño y en su ejecución por parte del Parque Natural y la Sección de Vida silvestre de Guadalajara tanto en su génesis como en su fase de ejecución.

El proyecto, con una duración inicial de 3 años, tiene un presupuesto de 2.600.000€ financiados por fundaciones privadas como el programa ELP (Univ. Cambridge) y la Fundación Cartier. Para la ejecución y seguimiento del mismo se ha contratado un equipo inicial de 5 personas que están establecidas en el territorio.

3.3.- CURSOS Y JORNADAS FORMATIVAS

Mediante el programa de cursos y formación del PDR de CLM, se han llevado a cabo los siguientes cursos de formación en el Parque:

- 1- Curso “VALORES NATURALES DEL PARQUE NATURAL DEL ALTO TAJO”, con un total de 40 horas, impartido en el C.I. de Corduente.

3.4.-COORDINACIÓN CON LA FEDERACIÓN DE DEPORTES DE MONTAÑA Y ESCALADA DE CASTILLA LA MANCHA (FDME CLM).

Se ha llevado a cabo la coordinación con respecto a los grandes recorridos o caminos GR como el GR 10 o el GR 66 que atraviesan nuestra provincia de Este a Oeste y de Norte a Sur respectivamente. La señalización y puesta a punto son competencia de varios organismos e instituciones: Diputación Provincial de Guadalajara (fuera de ENP), Parques Naturales de Sierra Norte, Barranco del Río Dulce y PNAT.

En el marco de esta actuación, se han planificado las modificaciones necesarias en el trazado y en los puntos de fin/inicio de cada etapa, las actuaciones, y presupuesto necesario para hacerlos efectivos y la elección de la cartelería común en todo el recorrido por la provincia.

4.- INFORMES Y AUTORIZACIONES EMITIDOS

Este apartado hace referencia a la elaboración y redacción de informes sobre materias y actividades que la Ley 1/2000 de Declaración del Parque Natural del Alto Tajo atribuye al Director-Conservador como órgano gestor del mismo.

Durante el año 2021 se han realizado un total de 106 informes y autorizaciones.

AMBITO	MATERIA	Nº
PRUG	CIENTIFICA	4
	CONSERVACION/RESTAURACIÓN	5
	INCENDIOS	1
	TOMA IMÁGENES-DRON	15
	CONSTRUCCIONES	2
	PESCA	1
	EXTRACCIONES ÁRIDOS	2
	MONTES	1
	OTROS	5
PRUG-CAZA	Planes Ordenación Cinegética (POC)	13
	OTROS	1
EVALUACION AMBIENTAL	EVALUACIÓN AMBIENTAL	11
	VALLADO	5
	LINEAS ELECTRICAS	3
PRUG-USO PUBLICO	ACAMPADA	2
	ACTIVIDADES	2
	ESCALADA	1
	OTROS	8
TOTAL		82

Destacarían los siguientes informes:

- Informe sobre la caducidad de la minicentral de la Rocha (Zaorejas)
- Informe sobre el obras eliminación o permeabilización de dos azudes obsoletos en el río Cabrillas
- Informes ordinarios los Planes de Ordenación Cinegética y de aprovechamientos y ordenación forestal.
- Varios vuelos con Dron de carácter científico y fotográfico profesional.
- Obras inherentes a la concentración parcelaria de Esplegares y Sta. María del Espino.

5.- ORGANIZACIÓN ADMINISTRATIVA.

Durante el año 2022 se contó con la técnica María del Val Pérez, como directora adjunta del Parque y con Ángel Vela como director- conservador.

Las necesidades mínimas para el Parque Natural son 1 Técnico de apoyo a la dirección del parque y un auxiliar administrativo al 50 % de su tiempo. Este año se han visto cubiertas estas necesidades mínimas, si bien la plantilla-objetivo mínima establecida en el capítulo 5 del PRUG (Orden de 04-04-2005), es de 1 Director-Conservador, 2 Directores Adjuntos, 2 técnicos-base y 2 auxiliares administrativos (de los cuales 1 Técnico y 1 auxiliar administrativo integrarían la Oficina Técnica de Desarrollo Local). Aunque se trata de una dotación óptima, sería necesario completar la plantilla objetivo con un perfil técnico que asumiera las funciones relacionadas con la conservación y planificación.

Desde el mes de junio se ha incorporado un equipo de mantenimiento de una cuadrilla dos personas formadas por 1 especialista y 1 peón coordinados por un técnico regional para el ámbito del Parque Natural y su Zona Periférica de Protección que abarcan 192.000 Ha.

6.- ACTIVIDADES DE LA JUNTA RECTORA Y SUS COMISIONES

Convocatorias Junta Rectora:

El 3 de junio se celebró la reunión ordinaria de la Junta Rectora del Parque Natural del Alto Tajo en el Ayuntamiento de Zaorejas. Con el siguiente orden del día:

1. Aprobación si procede, del Acta de la sesión anterior.
2. Informe de la Memoria Anual de Actividades del Parque Natural del Alto Tajo correspondiente al año 2021.
3. Informe sobre actuaciones previstas para el año 2022.
4. Presentación de la Fundación Global Nature sobre los resultados del proceso de participación pública relacionado con la propuesta de declaración de parte del Parque Natural del Alto Tajo como Parque Nacional.
5. Ruegos y preguntas.

7.-RESUMEN DE INVERSIONES PARQUE NATURAL DEL ALTO TAJO 2022

AREA DE TRABAJO Y ACTUACION	DG (varias líneas)	otros	TOTAL €
Servicio de atención visitantes a los Centros de Interpretación y Puntos de Información	114.705,28		114.705,28 €
Mantenimiento corriente de equipamiento de uso público	21.000		21.000€
Programa de actividades	9.000,00		9.000,00 €
Cuadrilla de mantenimiento del PNAT (6 meses)	44.125,00		58.000
Elaboración, edición e impresión de material de información y difusión del Parque.			2.800 €
Traducción al inglés de las guías del visitante	6292.00		6.292.00
Reparación y mejora de refugios: Fuente del Berro, La Falaguera, Vado Salmerón y Fuente de la Jicara	47.194,15 €		47.194,15 €
Servicio de vigilancia y control Pista del Tajo en verano	18.792,99 €		18.792,99 €
Cursos y jornadas formativas			7.000,00 €
Publicación de libro de fotografía “El Alto Tajo en imágenes”	14.772,16	3000 (Nuestros Espacios/RWE)	14.772,16
Censo de Alimoche y Halcón peregrino en el ZEC/ZEPA Alto Tajo		24.000 ENEL, medidas compensatorias	24.000 €
Programa de reintroducción Buitre negro.	8000 € (recuperación y servicios veterinarios de 7 ejemplares)	20.000 RWE	28.000 €
TOTAL	304.556,42	47.000	351.556,42

El 90 % del presupuesto de las inversiones directas en el Parque, van destinadas a la atención de visitantes, el uso público y el turismo.

Guadalajara, 16 de junio de 2023

EL DIRECTOR-CONSERVADOR DEL
PARQUE NATURAL DEL ALTO TAJO

LA DIRECTORA ADJUNTA
DEL PARQUE NATURAL DEL ALTO
TAJO

Angel Vela Laina

Maria del Val Pérez Nevado

ANEXOS

ANEXO 1: ESTADÍSTICA DE VISITANTES

Número de visitantes registrados en los Centros de Visitantes del Parque:

CENTRO DE VISITANTES	ABRIL (11)	MAYO (12/12/12/11)	JUNIO (10)	JULIO (11/12/11/12)	AGOSTO (13)	SEPTIEMBRE (9/8/9/8)	OCTUBRE (16/14/16/14)	NOVIEMBRE (1)	DICIEMBRE	TOTAL
CV "Dehesa de Corduente"	308	170	149	162	341	158	198	28	cerrado	1.514
MEDIA VISITANTES/DÍA	28	14	15	15	26	18	12	28		18
C "Río Tajo" en Zaorejas	174	184	123	189	277	112	188	9	cerrado	1.256
MEDIA VISITANTES/DÍA	16	15	12	16	21	14	13	9		16
CV "Sequero de Orea"	220	64	56	123	312	73	142	1	cerrado	991
MEDIA VISITANTES/DÍA	20	5	6	11	24	8	9	1		12
CV "Museo de la ganadería tradicional" en Checa	39	89	117	210	220	145	266	2	cerrado	1.088
MEDIA VISITANTES/DÍA	4	8	12	18	17	18	19	2		14
TOTAL	741	507	445	684	1150	488	794	40	0	4.849

PUNTO DE INFORMACIÓN	ABRIL (11)	MAYO	JUNIO	JULIO (10/12/8)	AGOSTO (11/13/11)	SEPTIEMBRE (4/2/4)	OCTUBRE	NOVIEMBRE	DICIEMBRE	TOTAL
Peralejos de las Truchas	cerrado	cerrado	cerrado	156	216	41	cerrado	cerrado	cerrado	413
MEDIA VISITANTES/DÍA				16	20	10				17
Puente de Poveda	cerrado	cerrado	229	392	404	68	cerrado	cerrado	cerrado	1.093
MEDIA VISITANTES/DÍA			29	33	31	34				31
Ocentejo	cerrado	cerrado	cerrado	228	116	76	cerrado	cerrado	cerrado	420
MEDIA VISITANTES/DÍA				29	15	19				21
TOTAL	0	0	229	776	736	185	0	0	0	1926

TOTAL ATENCIÓN A VISITANTES EN CENTROS DE VISITANTES Y PUNTOS DE INFORMACIÓN

6775

TOTAL VISITANTES PARQUE NATURAL ALTO TAJO

ENTRE

67750

Y

33875





EVOLUCIÓN NUMERO DE VISITANTES A LOS CENTROS DE VISITANTES Y PUNTOS DE INFORMACIÓN (2014-2022)

Aclaración importante: a efectos de comparación y de análisis de la evolución de los visitantes al PNAT, de tomarse de año de referencia 2019, que en el periodo 2019-2022 se ha empleado el mismo calendario de apertura.

CENTRO	AÑOS								
	2014	2015	2016	2017	2018	2019	2020	2021	2022
CV "Dehesa de Corduente"	428	311	2.671	2.589	2.049	2.353	1.568	1.605	1.514
CV "Río Tajo" en Zaorejas	644	291	2.791	1.803	2.003	1.894	1.541	1.433	1.256
CV "Sequero de Orea"			1.937	1.438	1.172	1.210	845	1.158	991
CV "Museo de la ganadería tradicional" en Checa	351	159	1.346	953	786	977	775	750	1.088
PUNTO DE INFORMACIÓN en Peralejos de las Truchas			2.444	2.566	2.117	1.236	1.569	847	413
PUNTO DE INFORMACIÓN en Puente de Poveda			3.475	3.045	2.821	2.566	3.576	2.489	1.093
FUNTO DE INFORMACION en Ocentejo			1.957	584	362	324	1.499	585	420

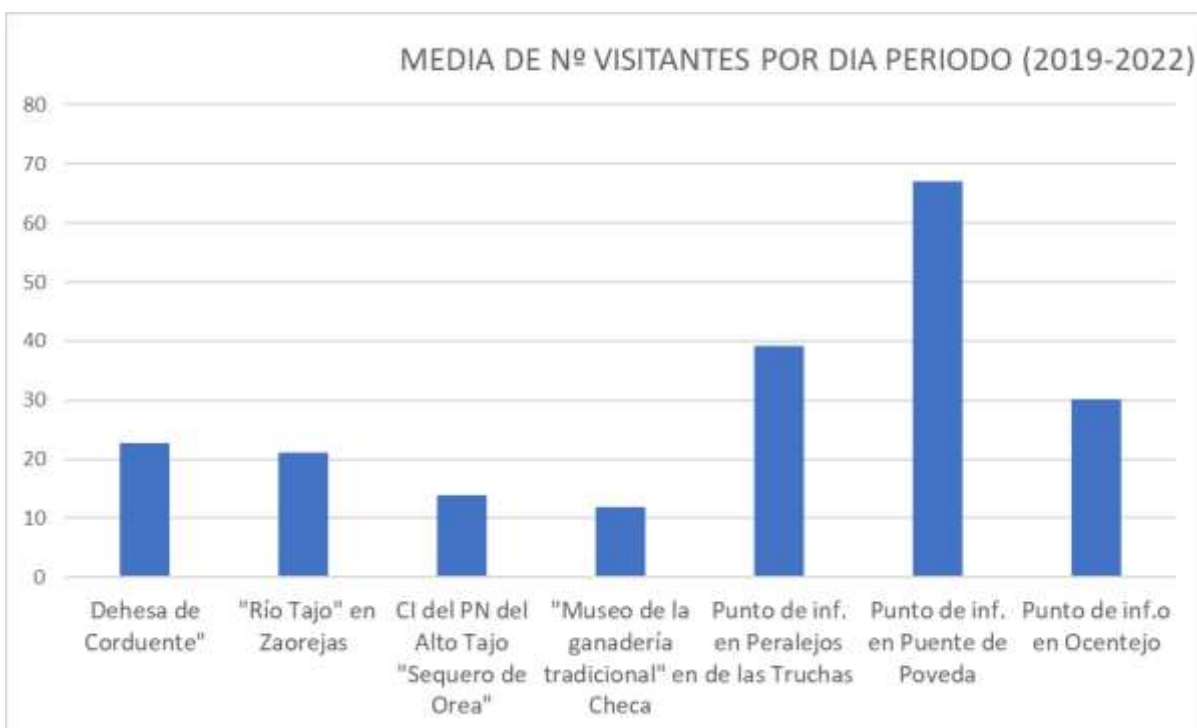
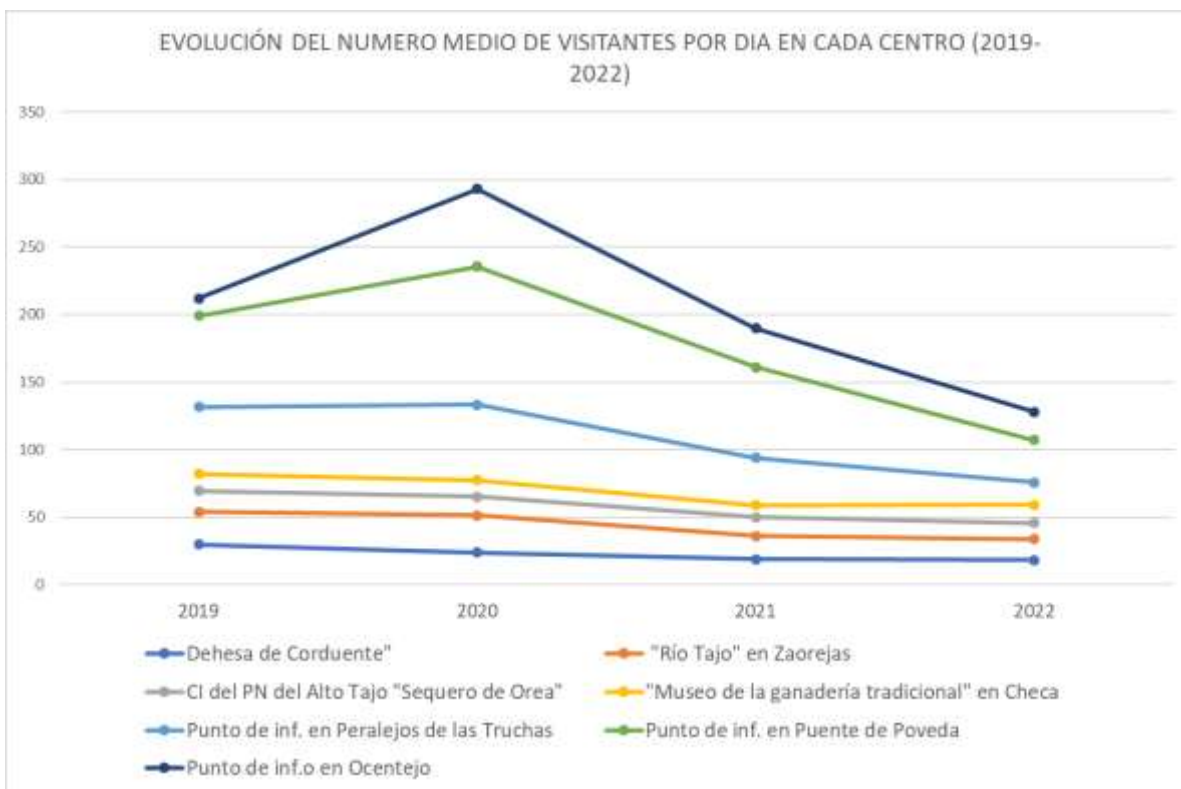

CARACTERIZACIÓN CUALITATIVA: PERFIL DE VISITANTE AL PN ALTO TAJO

Procedencia

	Nº	PROCEDENCIA (%)
--	----	-----------------

CENTRO	VISITANTES	PROVINCIAL %	REGION %	MADRID %	RESTO NACIONAL %	INTERNACIONAL %
CORDUENTE	1.514	12	3	58	27	0
CHECA	1.088	26	10	25	37	3
OREA	990	20	6	15	59	1
ZAOREJAS	1.256	32	3	44	20	1
PI PERALEJOS	413	18	5	42	33	1
PI POVEDA	1.093	12	9	51	28	1
PI OCENTEJO	420	40	5	49	6	1
TOTAL	6.774	21%	6%	41%	31%	1%

Procedencia de los visitantes

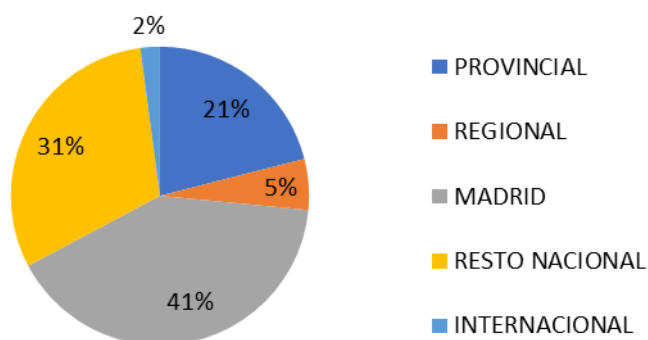

Tipo de grupo

CENTRO	Nº VISITANTES	TIPO GRUPO (%)				
		FAMILIAS	JUBILADOS	PAREJAS Y GRUPOS - 30 AÑOS	INDIVIDUALES	PAREJAS Y GRUPOS +30 AÑOS
CORDUENTE	1.514	49%	3%	34%	0%	13%
CHECA	1.088	21%	17%	9%	6%	50%
OREA	990	25%	5%	14%	13%	45%
ZAOREJAS	1.256	27%	8%	21%	9%	36%
PI PERALEJOS	413	26%	0%	28%	6%	42%
PI POVEDA	1.093	26%	15%	27%	4%	28%
PI OCENTEJO	420	19%	8%	17%	11%	42%
TOTAL	6.774	27%	8%	21%	7%	37%

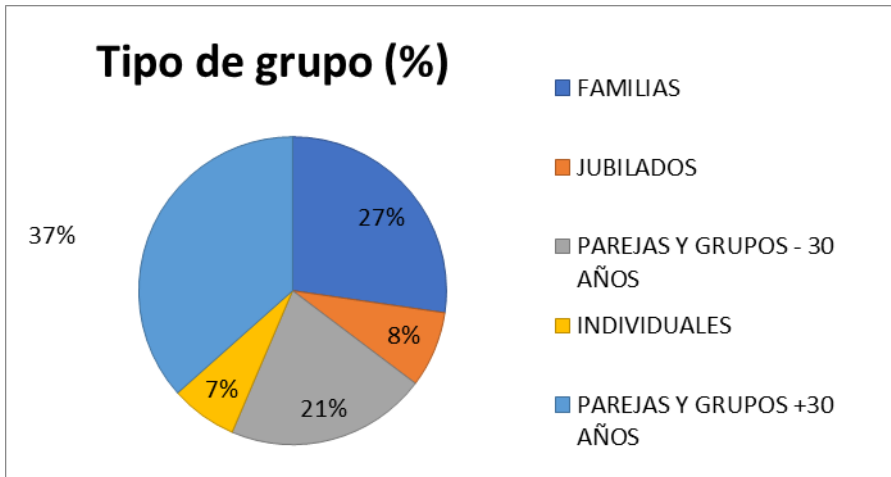

Otros datos del visitante: pernocta en la comarca.

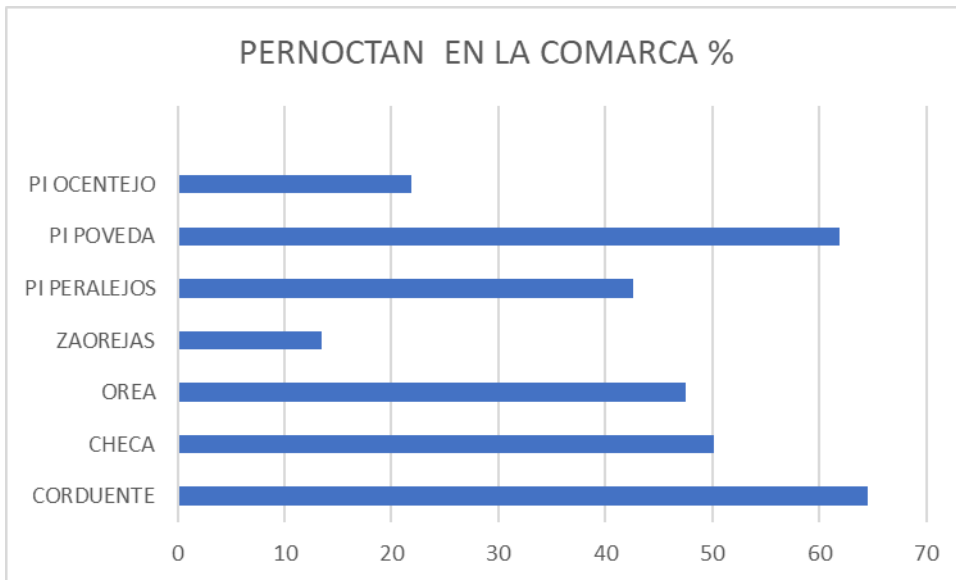

Perfil visitante tipo del Centro de Interpretación de Corduente:





ANEXO 2: PROGRAMA DE ACTIVIDADES DEL PARQUE.

Actividades y participantes por meses

PROGRAMAS "VIVE TU ESPACIO" Y "EXPLORA TU ESPACIO" (2022)													
ACTIVIDAD	ENERO	FEBRERO	MARZO	ABRIL	MAYO	JUNIO	JULIO	AGOSTO	SEPTIEMBRE	OCTUBRE	NOVIEMBRE	DICIEMBRE	Nº PARTICIPANTES
Ruta interpretada "SIMA DEL CHAPARRAL AL MIRADOR DEL PIE DEL MOLINO"			5										5
Actividad "Día de los Bosques" Ci de Orea			15										15
Paseo interpretativo "BAÑO DE BOSQUE"				6									6
Paseo interpretativo "CELTÍBEROS EN EL ALTO TAJO"				12									12
Paseo interpretativo y taller "PLANTAS Y TALLER DE REMEDIOS MEDICINALES".				23									23
Ruta interpretada "TORRES, HORNOS Y CALERAS"					5								5
Actividad "EL MUNDO SECRETO DE LAS PLANTAS"					10								10
Conferencia "Cuando y donde ver aves en Castilla-La Mancha"					10								10
Ruta interpretada "BARRANCO DEL HORCAJO"						17							17
Actividad nocturna observación estrellas "RESERVA STARLIGHT ALTO TAJO" Chequilla							5						5
Actividad nocturna observación estrellas "RESERVA STARLIGHT ALTO TAJO" Pinilla de Molina							35						35
Ruta interpretada "SALINAS Y CHOZONES"								3					3
Actividad - Acompañamiento "FIESTA GANCHERA EN PEÑALÉN"								30					30
Ruta interpretada "Ciudad encantada de Hoyo Redondo"								3					3
Jornada temática "VIVE LA BERREA"									20				20
Jornada temática y ruta "VIVE LA BERRERA"										18			18
Ruta y jornada temática "EL DESCONOCIDO MUNDO DE LAS SETAS"										17			17
Ruta interpretada "PUENTE DE TAGÜENZA"										7			7
Ruta interpretada "LOS COLORES DEL OTOÑO EN EL BARRANCO DE LA HOZ"											6		6
Ruta interpretada "BARRANCO DEL RIO CABRILLAS"											3		3
Ruta interpretada "OBSERVANDO AVES DESDE EL CIELO"											3		3
EXPLORA TU ESPACIO (COLEGIOS Y OTROS GRUPOS)					50	72	15			10			147
VISITAS CONCERTADAS A CENTROS				3	35	5	2	8	4				57
TOTAL PARTICIPANTES ACTIVIDADES	0	0	20	44	110	94	57	44	24	52	12	0	457

Cartelería de difusión e información de las diferentes actividades:

VIVE TU ESPACIO
Programa de actividades ambientales gratuitas

GUADALAJARA
MAYO-JUNIO

PARQUE NATURAL ALTO TAJO

24.05.2022
Ruta interpretada "TORREJA, HORMIGUERO CALABAZO" Ayuntamiento de Calabaz

21.05.2022
Actividad "EL MUNDO OCULTO DE LAS PLANTAS" C/ del parque natural "Dehesa de Condebrava"

17.06.2022
Ruta interpretada "BARRANCO DEL HERRICAP" Parque de los Truchas

25.06.2022
Ruta interpretada "ORQUÍDEAS MESTIZOS" Parque de los Truchas

14 Y 15.05.2022
Pelo antropológico a través de senderos "SUGAR BIRD GAY EN EL ALTO TAJO"

28.05.2022
Presentación libro y salida de observación de aves "SONDE Y CUANDO OSEREMOS AVES EN CASTILLA-LA-MARCHA" C/ del parque natural "Dehesa de Condebrava"

PROGRAMA ESPIORA TU ESPACIO
Grupos escolares y asociaciones. De lunes a viernes. Consulta nuestra web.

RECORRIDA LIBRE
13 y 12 de junio. Población de Jara

INSCRÍBETE AQUÍ
<https://www.consejo.es/portalcastillalamancha.es/>



VIVE TU ESPACIO
Programa de actividades ambientales gratuitas

GUADALAJARA
SEPTIEMBRE-OCTUBRE

PARQUE NATURAL ALTO TAJO

04.09.2022
Jornada temática "VIVE LA SIERRA" Lugar por determinar

01.09.2022
Jornada temática y ruta "VIVE LA SIERRA" Lugar por determinar

16.09.2022
Ruta y jornada temática "EL DESCONOCIDO MUNDO DE LAS SETAS" Jara

OCTUBRE 2022
Población de Jara nueva. Ruta interpretada "ECOTURISMO" Jara

25.09.2022
Jornada temática "SUSCRIPTIVA TRADICIONAL EN EL ALTO TAJO" Museo de la ganadería tradicional en Jara

07 Y 08.09.2022
Ruta interpretada "SUGAR BIRD GAY EN EL ALTO TAJO"

21.10.2022
Ruta interpretada "PUENTE DE TRUCHAS" Huertajón

PROGRAMA ESPIORA TU ESPACIO
Grupos escolares y asociaciones. De lunes a viernes. Consulta nuestra web.

RECORRIDA LIBRE
14 de septiembre. Salida interpretada en zona natural por determinar

INSCRÍBETE AQUÍ
<https://www.consejo.es/portalcastillalamancha.es/>



VIVE TU ESPACIO
Programa de actividades ambientales gratuitas

GUADALAJARA
NOVIEMBRE-DICIEMBRE

PARQUE NATURAL ALTO TAJO

01.11.2022
Ruta interpretada "LOS COLORES DEL OTOÑO BARRANCO DE LA HOTA" Condebrava

12.11.2022
Ruta interpretada "BARRANCO DEL RIO CABRELLAS" Algeza

19.11.2022
Actividad cicloturista "MÚEVETE EN BICICLETA POR EL ALTO TAJO" Parque de los Truchas. Puesto de Arzobispo

26.11.2022
Ruta interpretada "OBSERVANDO AVES DESDE EL CIELO" Encuentro en Paratiro de los Truchas

INSCRÍBETE AQUÍ
<https://www.consejo.es/portalcastillalamancha.es/>



ANEXO 3: INFORMES Y AUTORIZACIONES EMITIDOS EN 2022.

Nº EXPT	MATERIA	PROYECTO	FECHA DE SALIDA
PNAT/01/2022	TOMA IMÁGENES	Vuelo Dron desde 20 enero hasta 1 de junio	28/01/2022
PNAT/02/2022	CONSERVACIÓN	censo de buitre leonado en el área de las ZEPA/ZEC del Alto Tajo y Parameras de Maranchón, Hoz del Mesa y Aragoncillo, tramo inicial del río Piedra	24/01/2022
PNAT/03/2022	ACTIVIDADES	Autorización para desarrollo de actividad descensos guiados río Tajo con monitor	25/02/2022
PNAT/04/2022	PRUG	Autorización realización estudios y exploraciones espeleológicas	11/02/2022
PNAT/05/2022	EVALUACION AMBIENTAL	Informe sobre el proyecto «Mejora ecológica del Río Tajo y afluentes afectados por vertidos de caolín	21/02/2022
PNAT/06/2022	PESCA	autorización para la realización del Campeonato "Provincial" de pesca	02/03/2022
PNAT/07/2022	LINEAS ELECTRICAS	Autorización acceso apoyos para forrado protección avifauna	03/02/2022
PNAT/08/2022	VARIOS	Consideraciones a la propuesta parque Nacional Alto Tajo	10/02/2022
PNAT/10/2022	MONTES	Solicitud informe IGFS de los montes patrimoniales de Arbeteta	18/02/2022
PNAT/11/2022	CIENTIFICO	Solicitud Autorización captura científica Lepidópteros	DG AVP_22_114
PNAT/12/2022	CIENTIFICO	Renovación Autorización Estudios espeleológicos	28/03/2022
PNAT/13/2022	LINEAS ELECTRICAS	Solicitud Autorización Proyecto de Reforma de línea aérea media tensión MDA708	26/04/2022
PNAT/14/2022	TOMA IMÁGENES	Solicitud Autorización para grabación programa tve, por medios terrestres y de dron y para recorrer las pistas forestales	25/04/2022
PNAT/15/2022	TOMA IMÁGENES	solicitud permiso vuelo dron/helicóptero Grabación de un episodio del programa "Volando Voy" en la Comarca del Señorío de Molina-Alto Tajo	18/04/2022
PNAT/16/2022	TOMA IMÁGENES	Autorización vuelo dron trabajos para la Direcc. Gnral de Turismo de CLM	25/04/2022
PNAT/17/2022	TOMA IMÁGENES	Solicitud permiso grabación imágenes terrestres y dron para documental "La Ruta del Cid"	16/05/2022
PNAT/18/2022	EVALUACION AMBIENTAL	Consultas Previas PLAN DE DELIMITACION DE SUELO URBANO PLA-SC-22-0481	06/05/2022
PNAT/19/2022	CONSERVACIÓN	solicitud informe sobre expediente O-0149/2022 autorización obras eliminación o permeabilización de dos azudes obsoletos en el río Cabrillas	18/05/2022
PNAT/20/2022	CONSTRUCCIONES	Autorización mantenimiento campamento Orea Escolapios	18/05/2022
PNAT/21/2022	CIENTIFICO	Autorización proyecto de inventariado, revisión y registro fotográfico de todas las formas exokársticas y endokársticas existentes	27/05/2022
PNAT/22/2022	CONSERVACIÓN	expediente de extinción o concesión derecho aprovechamiento aguas a del TAJO uso hidroeléctrico (CENTRAL "LA ROCHA"), a favor de ENEL GREEN	20/05/2022
PNAT/23/2022	USO PUBLICO	Comunicación celebración Fiesta Ganchera	30/06/2022
PNAT/25/2022	VALLADO	expediente de un Pastor eléctrico en la finca de Belvalle expediente CON-CU-22-7739	01/06/2022
PNAT/26/2022	VARIOS	permiso creación comunidad energética (100 x1 00 m) encima del punto limpio de Orea	

PNAT/27/2022	CONSTRUCCIONES	Autorización Reparación de cubierta de paridera existente en Villarejo de Medina. Polígono 504, Parcela 5685	08/06/2022
PNAT/28/2022	EVALUACION AMBIENTAL	Consulta previa PLAN DELIMITACION DE SUELO URBANO PLA-SC-22-0489	14/06/2022
PNAT/29/2022	CIENTIFICO	Solicitud de autorización para archivo fotográfico, estudio y catalogación de los odonatos	10/06/2022
PNAT/30/2022	CONSERVACIÓN	Solicitud de autorización, proyecto LIFE-RIBERMINE	13/06/2022
PNAT/31/2022	EXTRACCION ARIDOS	Solicitud informe ambiental extracción Zahorra uso acondicionamiento de Caminos Polígono 1, parcela 1883	01/07/2022
PNAT/32/2022	EVALUACION AMBIENTAL	Consulta previa "PLAN DE DELIMITACIÓN DE SUELO URBANO" (Exp. PLA-SC-22-0491)	15/06/2022
PNAT/33/2022	CAZA	Solicitud autorización para charca artificial abrevadero caza Coto Gu-10767	15/07/2022
PNAT/34/2022	TOMA IMÁGENES	Solicitud autorización vuelo dron Operador TVBEGIN VIDEOMARKETING S.L.U.	
PNAT/35/2022	USO PUBLICO	solicitud para montar una vía de escalada 1 rapel y una pequeña tirolesa en la zona próxima al camping	24/06/2022
PNAT/36/2022	VALLADO	Solicitud vallado parcela para cultivo de micorrizas	31/08/2022
PNAT/37/2022 PNAT/92/2021	TOMA IMÁGENES	Autorización vuelo con sistema UAS	15/07/2022
PNAT/38/2022	USO PUBLICO	Informe sobre gestión de vehículos en la pista Alto Tajo en verano. Tramo Zaorejas	04/07/2022
PNAT/39/2022	EVALUACION AMBIENTAL	Solicitud informe ambiental extracción Zahorra	08/07/2022
PNAT/40/2022	TOMA IMÁGENES	Solicitud Autorización para grabación secuencia del programa "Las Rutas D'Ambrosio",	18/07/2022
PNAT/41/2022	USO PUBLICO	Autorización ejecución en MUP PNAT y Red Natural de trabajos de mantenimiento del camino natural del Tajo	
PNAT/42/2022	USO PUBLICO	Autorización actividad en el Prado de la Lobera 29 de julio	21/07/2022
PNAT/43/2022	USO PUBLICO	Autorización acampada en régimen de travesía	21/07/2022
PNAT/44/2022	USO PUBLICO	Autorización acceso autobuses de turismo	21/07/2022
PNAT/45/2022	USO PUBLICO	Autorización campamento del 1 al 15 de Agosto de 2022	25/07/2022
PNAT/46/2022	VARIOS	colaboración en la recuperación de CAMINOS DE HERRADURA	02/08/2022
PNAT/47/2022	EVALUACION AMBIENTAL	Autorización zanja drenaje parcela 5071, Polig 1, plantación trufas	29/08/2022
PNAT/48/2022	TOMA IMÁGENES	Autorización rodaje cortometraje "OCASO" cámaras y dron 27 y 29 septiembre	10/10/2022
PNAT/49/2022	CONSERVACIÓN	Autorización para actuaciones de reintroducción de buitres negro	01/12/2022
PNAT/50/2022	TOMA IMÁGENES	Autorización grabación documental Reserva Natural Fluvial Río Tajo	22/09/2022
PNAT/51/2022	EXTRACCION ARIDOS	Autorización extracción de piedra	23/09/2022
PNAT/52/2022	TOMA IMÁGENES	Autorización vuelo dron	28/09/2022
PNAT/53/2022	CONSERVACIÓN	Autorización para limpieza vegetación para entorno y auxiliares de Central Hidroeléctrica La Rocha	17/10/2022
PNAT/54/2022	TOMA IMÁGENES	Autorización vuelo dron Informe de trabajo de AEMS - Ríos con Vida	11/10/2022
PNAT/55/2022	TOMA IMÁGENES	Renovación Autorización vuelo dron	29/09/2022
PNAT/56/2022	TOMA IMÁGENES	Autorización vuelo dron para realización de tareas de inspección de líneas eléctricas UFD	18/10/2022

PNAT/57/2022	TOMA IMÁGENES	Autorización grabación programa infantil "Equipo Planeta"	26/10/2022
PNAT/58/2022	CAZA	Autorización Vallado coto de caza GU-10.699	19/10/2022
PNAT/59/2022	EVALUACION AMBIENTAL	Informe sobre afección a fauna amenazada por el Proyecto de Helipuerto en Corduente	28/10/2022
PNAT/60/2022	USO PUBLICO	Solicitud mantenimiento del área recreativa de los Casares, reposición cartelería	
PNAT/61/2022	VALLADO	Información sobre si es posible cercado de parcela 6403 del polígono 509	03/11/2022
PNAT/62/2022	VARIOS	Solicitud autorización Modificac. Cubierta Vegetal para retirar matorral y arbolado sin cambio de uso	25/11/2022
PNAT/63/2022	USO PUBLICO	Solicitud autorización realización de excursiones organizadas de buceo, rafting, piragüismo, escalada, espeleología, barranquismo, senderismo y tiro con arco para el periodo 2023 al 2027	
PNAT/64/2022	VALLADO	Solicitud autorización Vallado parcela	14/11/2022
PNAT/65/2022	MONTES	Plan Aprovechamientos 2023 Monte "Dehesa de Velvalle"	01/12/2022
PNAT/66/2022	EVALUACION AMBIENTAL	Autorización para extraer piedra del paraje denominado "La Cantera"	21/11/2022
PNAT/67/2022	LINEAS ELECTRICAS	Proyecto reforma de línea aérea media tensión 15 KV del circuito MDA708. instalación reconector en apoyo 275-a-1 en la localidad de Lebrancón	18/11/2022
PNAT/68/2022	VALLADO	Solicitud informe sobre cerramiento de finca rústica y construcción caseta de aperos en Rodadillo, Polígono 515, Parcela 13	01/12/2022
PNAT/69/2022	EVALUACION AMBIENTAL	Solicitud informe Expdte.C.H. Tajo O-0406/2022 sobre autorización para ejecución de obras en cauce arroyo Terraza en Teroleja	25/11/2022
PNAT/70/2022	EVALUACION AMBIENTAL	Autorización camino parcelaria Ablanque	13/01/2023
PNAT/71/2022	VARIOS	Informe expdte. Dominio inmatriculación fincas Ablanque	13/12/2022
PNAT/72/2022	EVALUACION AMBIENTAL	Informe autorización de limpieza de cauce Arroyo de la Rambla INF-0611/2022	
PNAT/73/2022	USO PUBLICO	solicitud limpieza zona CHOZON	

ANEXO 4: EL PARQUE EN CIFRAS E IMÁGENES



6.775 personas recibieron información en los 4 centros de interpretación y 3 puntos de información de los que dispone el PNAT de un total de visitantes al Parque de **50.000**.



4 centros de interpretación en funcionamiento.



487 personas participaron en las **32** actividades propuestas por el parque en su programa de actividades a lo largo de la primavera, verano y el otoño.



Celebración de **3** convocatorias de junta rectora, foro y grupos de trabajo Carta Europea de Turismo Sostenible.



15.000 mapas de uso público impresos para entregar en los Centros de Visitantes.



1.500 folletos impresos, divulgativos de las empresas CETS y **1.600** folletos de senderos



500 bolardos de madera instalados en el Pte. De San Pedro para ordenar el aparcamiento.



5 refugios reparados



20 mapas de uso público y otra cartelería informativa instalada.



Ejecución del **82%** del proyecto de restauración integral de la mina de caolín Sta. Engracia revegetadas en el contexto del LIFE RIBERMINE.

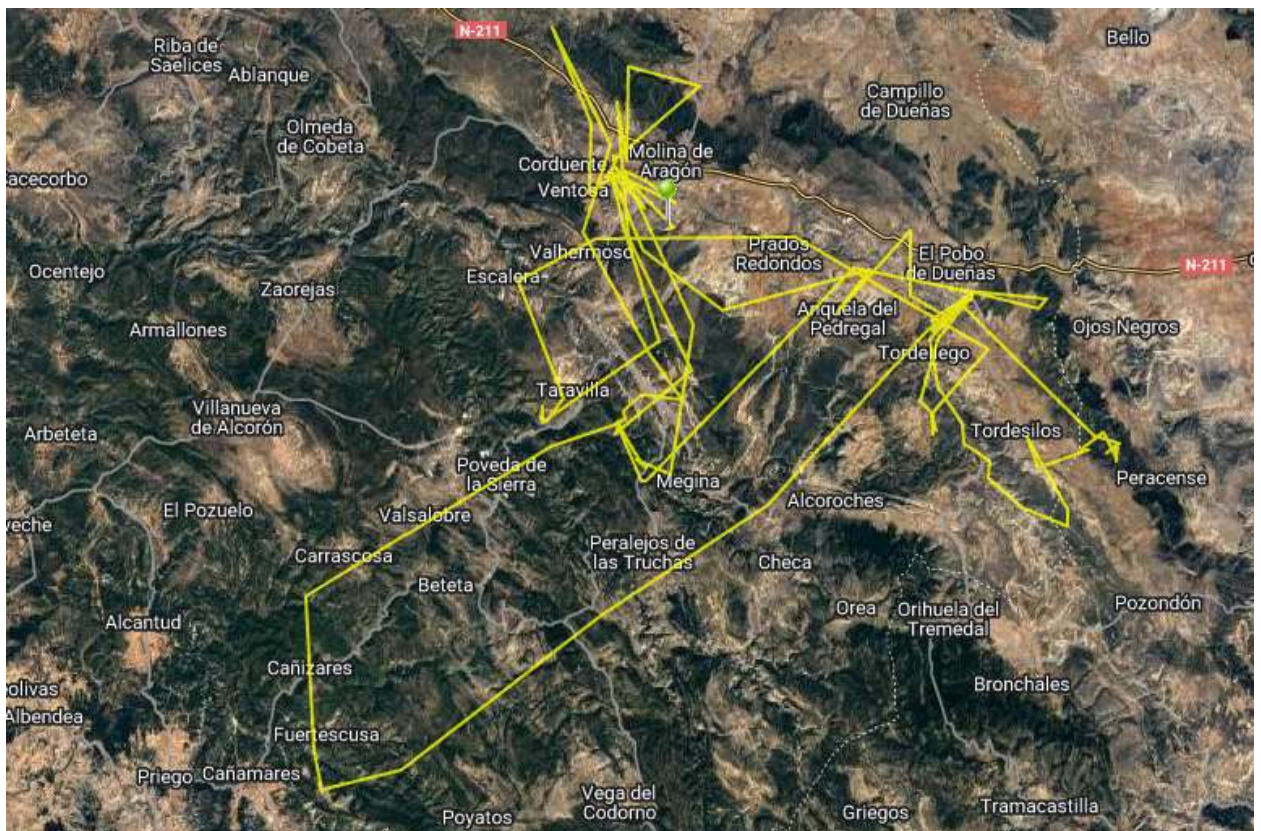

7 buitres negros liberados (Bruce, Betula, Bonetero, Bullones, Belvalle, Belladona y Bruma) durante el año 2022. Todos ellos junto con “Altotajo” (suelta de 2021) están fijados en el entorno de la zona de suelta, no alejándose más de **25 km** de la misma.



Presencia **1** Quebrantahuesos (Ereta) durante 2 meses desde noviembre de 2022.
Mantenimiento de **3** PAS (puntos de alimentación suplementaria) para Quebrantahuesos.



Restauración de 2 azudes obsoletos a cargo de AEMS. En el río Cabrillas en Pinilla de Molina y Taravilla.



Colaboración con el proyecto de Rewilding Europe “Tierras Altas del Sistema Ibérico”. Entre las acciones contempladas suelta de **20 caballos serranos** para ensayos pilotos de restauración la herbivoría como proceso ecológico.



1 cuadrilla de mantenimiento que ha atendido un total **94** actuaciones.



1 equipo de limpieza, control y vigilancia

ANEXO 5: PUBLICACIONES.

Publicación del libro “EL ALTO TAJO EN IMÁGENES”.

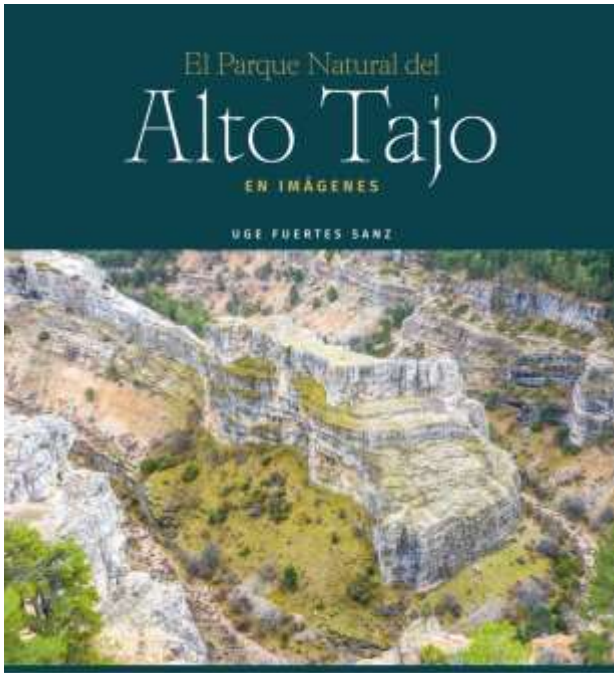

El Alto Tajo en Imágenes

Con más de 100 fotografías, la red de cañones y bosques riparios del Alto Tajo es uno de los más importantes de Europa, generando una enorme biodiversidad. La calidad de su entorno es tan singular que se adapta a un gran número de usos. Hoy en día, de su entorno local, se pueden sentir aún la tranquilidad milenaria que es la esencia de los bosques y barrancos del Parque Natural.

Nueva edición de GUIA DEL VISITANTE en inglés. Versión interactiva ([clic aquí](#))

